Edición de 18 páginas
AGENCIA EN EL EXTERIOR
NUEVA YORK: 165, BROADWAY
OFICINA PRINCIPAL: AGUSTINAS 1265

LA NACION

VEINTE CENTAVOS
SUSCRICIONES:
Por un año: $ 50.00 – Por seis meses: $ 26.00
Por tres meses: $ 14 – Por un año exterior: $ 110.00

AÑO VII
LA NACION. — Lunes 29 de Enero de 1923
Núm. 2.207

La fórmula de la ciencia médica

La Venus de Milo prueba que ya en la antigüedad existían cirujanos...
(De la Historia de la Cirugía, J. H. W. Bayer).

Nadie, hasta hoy, me ha podido dar razón de por qué la Ciencia Médica se estudia en varios años, cuando se puede aprender en diez minutos. Seguramente ha habido en esto lo que llaman secreto profesional. Pero ahora que las señoritas estudian Medicina, parece que el secreto no se ha podido mantener.

Por eso yo creo estar en situación de dar a conocer la fórmula integral de la Ciencia Médica. Es una fórmula sencilla. Mucho más sencilla que las recetas a base de latín y mala letra. Todo es cuestión del empleo conveniente.

1.o de la psicología,
2.o de los Rayos X, y
3.o del termómetro.

La psicología sirve para establecer a primera vista el tratamiento y saber de antemano si el enfermo puede ser curable o incurable. Esta es la parte más difícil de la fórmula. Hay enfermos que parecen resistir treinta visitas y a lo mejor se mejoran con la primera. Esto es lo que se llama un diagnóstico equivocado. Respecto a las señoras, el asunto es más sencillo. Todo es cuestión de memorias del corazón o de los nervios. El tratamiento es siempre el mismo. Inyecciones, descanso, teatro, baños, y, en último caso, un especialista de París, Biarritz o Viña.

Los Rayos X son el auxiliar más seguro de la Ciencia Médica. Porque junto a la radiografía de las costillas aparece siempre el contenido de la cartera. En esas condiciones no es difícil establecer el valor de la consulta y el período de curación.

El termómetro sirve para producir la fiebre. Un enfermo sin fiebre es generalmente un enfermo que no consulta al médico. La fiebre, como el frío o el calor, se puede producir por sugestión. Y es por eso que un termómetro de médico resulta en todo semejante a un termómetro de aquellos teatros en que, haga calor o haga frío, el termómetro señala siempre la temperatura de quince grados... Eso sí, el termómetro del médico está siempre marcando cuarenta grados. Y en esas condiciones no es difícil sacarle fiebre a un pedazo de carne congelada o a un difunto de quince días...

César Cascabel

Se Arrienda
Casa Central

Cerca Alameda, calle Lord Cochrane N.o 132, en bajos, con numerosas piezas y dependencias, tres patios, parrón, luz eléctrica y gas. Tratar con su dueño

ENRIQUE TURRI
HUERFANOS 955
Llaves: Lord Cochrane 130.
E-29

"Específico Boliviano Benguria"

Unico reconstituyente del cabello que devuelve a las Canas en corto tiempo el color natural; ataca la Caspa, evita la caída; cura la Calvicie, haciendo salir nuevo y abundante pelo al poco tiempo de usarlo.

Es una preparación vegetal limpia e inofensiva; y como regenerador del cabello es insuperable.

Ventas únicamente en MONEDA N.o 875, (altos)
Dr. RAFAEL BENGURIA B. — CASILLA 2436. — SANTIAGO.
Atiendo pedidos de provincias

E L O D I O

por A. HERNANDEZ CATA

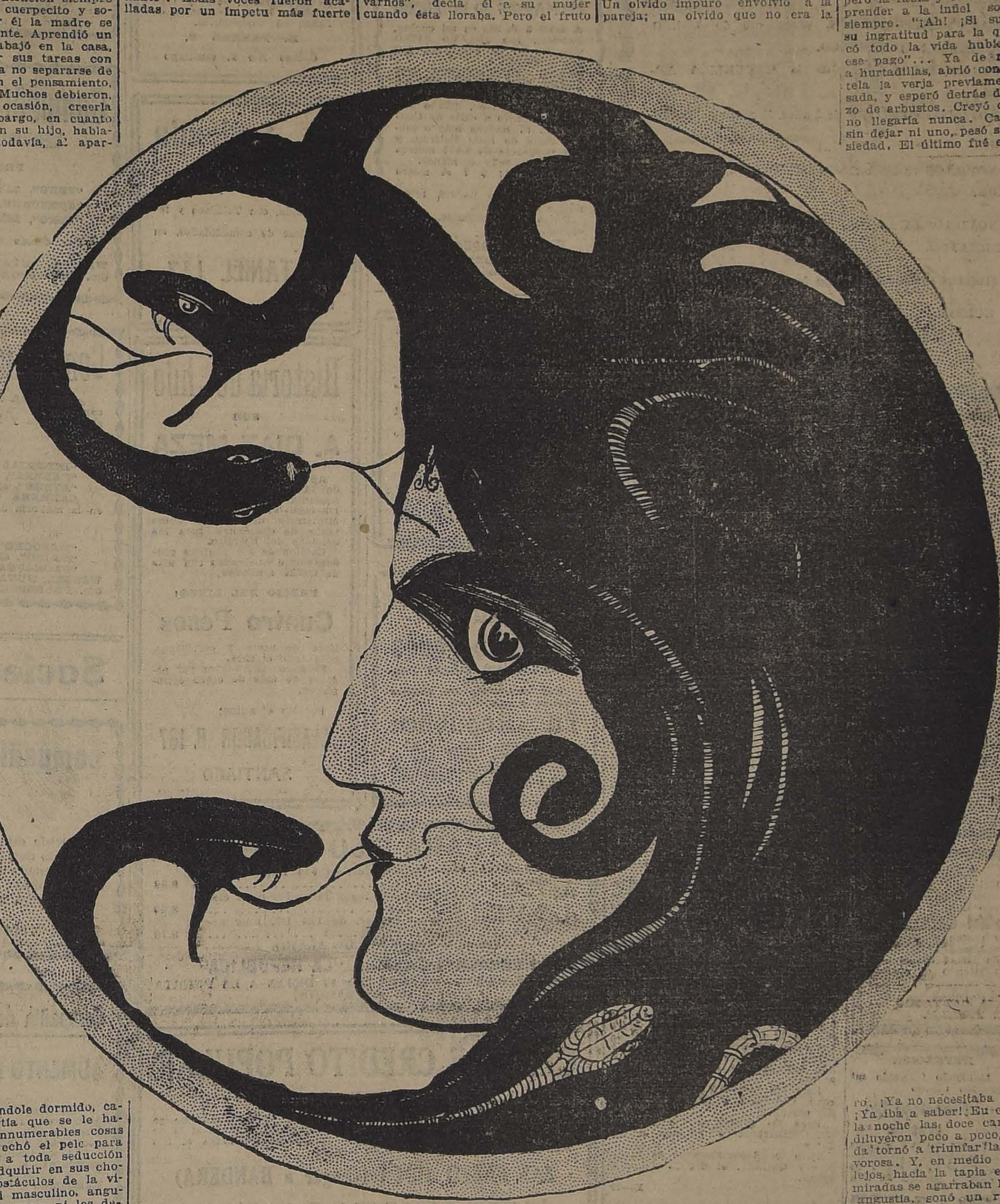

Seducida casi a la salida misma de la infancia, aquella mujer hizo de la maternidad una idolatría. Idolo que excluyó todas las demás divinidades de la existencia fué el hijo sin padre; y tuvo mimos, juguetes, atención siempre en vela sobre su cuerpecito y sobre su alma. Por él la madre se sacrificó alegremente. Aprendió un oficio difícil y trabajó en la casa, yendo a entregar sus tareas con el muchacho. Para no separarse de él, ni siquiera con el pensamiento, no tuvo amigas. Muchos debieron, en más de una ocasión, creerla muda, y sin embargo, en cuanto estaba a solas con su hijo, hablaba, hablaba, hablaba, y todavía, al apartarse de él dejándole dormido, cada noche advertía que se le habían quedado innumerables cosas por decirle. Se echó el pelo para atrás, renunció a toda seducción y no tardó en adquirir en sus choques con los obstáculos de la vida, un aire casi masculino, anguloso. Ni las primaveras ni los deseos de los hombres que en los primeros tiempos la asediaron, consiguieron desflecar su espíritu trenzado íntegro en aquel amor maternal que, por su exceso, estaba cerca de la aberración y del pecado. ¿Se han fijado ustedes en el carácter tremendo de esos vicios que nacen precisamente en el límite de ciertas cualidades? El mundo era para aquella mujer un desierto y su hijo el oásis. La tensión exaltada de su amor no decayó ni un día. Era una vida de vehemencia, de afanes, cual si vieran rodeados de peligros. El tiempo echó sin gran trabajo los primeros años de pubertad sobre la infancia del muchacho, cuando aún la juventud hubiera podido ofrecer a la madre sus últimas rosas. Eran como los dos hermanos de uno de esos matrimonios que ponen entre su primero y último hijo un lapso de calma... Y más de un transeunte volvióse al verlos pasar, en la calle, con curiosidad equívoca. Cada etapa de la vida del hijo dió a la madre voluptuosas inquietudes: primero fué la lucha contra las enfermedades que acechan al ser tierno; luego fueron los estudios. Ella aprendió latín, aprendió matemáticas y geografía y lógica; y se interesó para que él obtuviese los "sobresalientes" codiciados, por cien cosas que sin la necesidad filial no habrían existido para ella.

Ningún propietario temió jamás con tanta angustia las miradas de los deseosos de lo ajeno. Bastaba que él mirase a una mujer o que dijera un nombre o que mostrara siquiera la sombra de una preferencia, para que el rostro materno se nublara y golpeara dentro del espíritu el terrible aleaje de los celos. En los primeros tiempos la razón decíale con su voz postrera: "No puedes oponerte a la vida... Es monstruoso que pretendas inmolar por egoísmo su juventud, so pretexto de que tú sacrificaste la tuya... Madre y generosidad son sinónimos, y lo que tú quieres es una usura repugnante". Estas voces fueron acalladas por un ímpetu más fuerte que el juicio: ¡su hijo era suyo, suyo solo, y ninguna mujer tenía derecho a disputárselo! ¡Ah, las reticencias hábiles para desilusionarlo de la belleza, de la gracia de las primeras muchachas que se cruzaron en su camino! ¡Los espionajes afanosos para averiguar el norte de sus miradas! Fueron dos años de tan pavorosa espera que, cuando la desgracia llegó, fué como la escena final de un drama, como una especie de reposo funesto.

No, como la escena final de un drama, no. El drama no había hecho más que iniciarse. De aquella alma tempestuosa había de nacer también un espíritu huracanado; y no hubo oposiciones, estratagemas, reproches ni amenazas capaces de disuadirlo. La alegría fué una muchacha vulgar, disfrazada de excepción por la juventud. La madre averiguó al punto que había tenido antes otro novio, y lo dijo con intención maligna e inútil. Desde el noviazgo a la boda, los disgustos encadenáronse en eslabones estrechos. Primero fueron los suspiros; después, las reticencias; luego, las calumnias y las amenazas; al cabo, los largos silencios, rotos repentinamente por congojas unas veces de humilde aflicción y otras de ira. De nada sirvieron las claudicaciones de la muchacha. Aquella alma que había sabido consagrar tantos años al amor, entregóse a la animadversión con la misma sed de absoluto. "Yo te separaré de esa mujer", le dijo a su hijo. Y desde entonces, sus violencias se interrumpieron hasta la víspera de la ceremonia, en que un rapto de exasperación la puso al borde de la muerte.

No fué posible la vida en común, y el recién casado aguardó con filial ansiedad a que el primer año de matrimonio diera a la insumisa un nuevo ser sobre quien volcar, ya para siempre y exenta de acritudes, su maternidad absorbente. "Es lo único que puede salvarnos", decía él a su mujer cuando ésta lloraba. Pero el fruto no vino, y cual si también la solitaria aguardara, sin darse cuenta de ello, ese plazo para dulcificarse o para extremar su hostilidad, las disputas callejeras se agriaron hasta el escándalo, y el matrimonio hubo de irse a vivir a otro pueblo para libertarse de aquella persecución, muda y canina cuando el hijo iba solo; espumeante de insultos y hasta de golpes cuando la esposa salía sin él.

Con la fuga les llegó la paz, y pudieron quererse dulcemente. Sin duda, el no verlos calmó la irritabilidad materna, porque ni carta ni recado volvieron a recibir suyo. Algunos días hasta llegaron a olvidarla... Una noche él creyó reconocerla en el recodo de una calle; pero no debió ser ella. ¿Iba a haber hecho el viaje sólo por verlo así, un instante? En su ingratitud de hijo y en su molicie de enamorado no comprendía ni las sombrías abnegaciones. "El tiempo lo arreglará todo, ya verás", solía decir a su mujer. Pero ésta movía la cabeza denegando; y el día en que durante una de las ausencias periódicas del marido recibió de parte de éste un pastel y al abrirlo notó un gusto acre que la hizo detenerse y dárselo a comer a un perro que murió en seguida, comprendió que el odio lejano velaba.

Nada le dijo a él al regreso. Limitóse a comprobar que el envío era engañoso, y no quiso agravar con acusaciones las nieblas que de tiempo en tiempo empañaban el carácter varonil. Estas nieblas crecieron a pesar de las delicadezas de la esposa; la madre había cambiado de táctica y ya no ocultaba sus viajes para verlo; más jamás le hablaba, y huía de él cuantas veces pretendía acercársele. El único amigo de la casa trató en vano de mediar: la rencorosa dijo: "O ella o yo. Venía a verlo porque eso me calmaba; pero desde ahora no vendré". Y desapareció sin dejar rastro. Todas las pesquisas fueron inútiles. Pasaron los meses. Un olvido impuro envolvió a la pareja; un olvido que no era la calma total; un olvido semejante a esas anestesias que matan el dolor, pero que dejan en el fondo de la conciencia su fantasma.

Y el fantasma reencarnóse de modo repentino y trágico: una mañana, al regresar de haber ido a despedir a aquel amigo único, que marchaba a América, él encontró una carta sobre su mesa de trabajo. Vió en seguida que era del viajero y ni un momento supuso que fuera algún nuevo adiós o algún encargo tardío. Era algo decisivo, fatal. En el momento de partir el amigo quería revelarle un secreto: "Su mujer le engañaba. Su bondad, su duro sacrificio de renunciar a la madre, su honradez, eran burlados con perversa hipocresía. Bastaba con que fingiere un viaje y se quedara en acecho para cerciorarse de la verdad".

La primera impresión, la del instinto, fué de repugnancia; recordó los ojos claros de su mujer, donde no cabía la mentira, e inconscientemente releyó varias veces la carta, cual si fuera a dudar de la autenticidad de la escritura. Después, la razón quiso tomar parte en el drama, y empezó a barrenar suavemente, arteramente: "No, no: la letra era auténtica; pero debía de ser error. ¡Todos podemos equivocarnos! Su mujer no podía ser culpable; pero, ¿acaso costaba mucho comprobar la verdad?" Cuando comprendió que la menor sospecha era una ofensa y quiso retrotraerse al primer impulso, ya el aguijón habíale dejado su ponzoña de duda, y era preciso seguir hasta el final. Durante tres días llevó en sí el secreto y preparó la acechanza. El rostro debía traicionarlo, porque la mujer le preguntó varias veces: "¿Qué te pasa? ¡No estás como siempre!" Y al oírla insistir, las dudas trocáronse en sospechas.

La tarde en que simuló su viaje era nublada. Encerróse en un café y bebió. En la bebida ahogáronse muchas cosas de su ser; pero la rabia y el designio de sorprender a la infiel sobrenadaron siempre. "¡Ah! ¡Si su sacrificio, su ingratitud para la que le dedicó toda la vida hubiesen tenido ese pago"... Ya de noche salió a hurtadillas, abrió con lenta cautela la verja previamente engrasada, y esperó detrás de un macizo de arbustos. Creyó que la hora no llegaría nunca. Cada minuto, sin dejar ni uno, pesó sobre su ansiedad. El último fué el más ligero. ¡Ya no necesitaba esperar más! ¡Ya iba a saber! En el silencio de la noche las doce campanadas se diluyeron poco a poco, y en seguida tornó a triunfar la quietud pavorosa. Y, en medio de ella, a lo lejos, hacia la tapia en donde sus miradas se agarraban henchidas de angustia, sonó un ruido apenas perceptible, que repercutió en su alma con formidable eco.

Y lo demás fué instantáneo: Una cabeza que sobresale, un hombre que salta con prontitud resuelta, un volcán de cólera que estalla, un dedo que se crispa, un fogonazo, un cuerpo que cae para siempre, gritos, luces, ayes... ¡Ah! el odio había cumplido su promesa, aunque para cumplirla había tenido que inmolarse: los dos jóvenes ya no volverían a unirse nunca más; entre ellos, un cadáver de mujer disfrazado con ropas masculinas, impediría toda caricia y toda palabra de amor.

A. H. C.

De profundis

por OSCAR WILDE

La moral no me ayuda. Soy un autonomista nato. Soy de los hechos para las excepciones, no para las leyes. Mientras creo que no hay nada malo en lo que se hace, pienso que los hechos mismos pueden convertirse en males. Es bueno haber aprendido esto.

La religión me ayuda. La fe que tienen los otros en lo invisible, yo la tengo en lo que se puede tocar y mirar. Mis dioses habitan templos construídos por la mano del hombre, y mi fe se completa y perfecciona en el círculo de la experiencia real. Es demasiado completa, quizá porque lo mismo que muchos de los que han puesto su cielo sobre la tierra, yo he encontrado en el cielo, no sólo la belleza, sino también el horror de los infiernos. Cuando pienso en la religión, me dan ideas de fundar una orden nueva para los que no han podido creer aún: la Congregación de los Infieles, se llamaría, y en sus altares, en los que no ardería un sólo cirio, un sacerdote, que no tendría paz espiritual, celebraría el oficio con pan profano y un cáliz vacío. Toda cosa, para que sea verdadera, debe convertirse en religión, y el agnosticismo, como cualquier religión, debería tener sus ritos. Como ha tenido mártires, debería tener santos y alabar diariamente a Dios por lo que ha resultado a las miradas de los hombres.

Pero sea lo que fuere el agnosticismo, no deben serme extraños ninguno de los dos. Es preciso que sus símbolos sean mi propia creación. Si no puedo encontrar el secreto dentro de mí mismo, no le hallaré jamás, si no lo tengo ya, es que no llegará nunca.

La razón no me ayuda. Me dicen que las leyes, según las cuales he sido condenado, — (se refiere a una condena de cinco años, a raíz de un proceso infamante), — son injustas o malas, y que el sistema, según el cual estoy sufriendo, es a su vez lo malo y lo injusto. Sin embargo, debo creerlos justos y rectos. Es necesario convertir en bueno para mí todo lo que me ha ocurrido. El lecho de madera, los alimentos nauseabundos, las cuerdas de cáñamo que trenzo hasta que las yemas de mis dedos se hacen insensibles, las tareas viles con las que comienzo y termino los días, las órdenes ásperas que parece exigir la rutina, el uniforme de presidiario, que hace casi grotesco mi dolor, el silencio, la soledad, la vergüenza, es preciso transformarlos en experiencia espiritual.

No debe haber una sola degradación de cuerpo que no contribuya a espiritualizar el alma.

Quiero perfeccionarme hasta poder decir, simplemente y sin afectación, que las dos grandes fechas de mi vida corresponden, una al día en que mi padre me envió a la Universidad de Oxford, y otra, al que la sociedad me encadenó.

No diré que lo mejor que pudo ocurrirme fué la prisión, porque esta frase sería demasiado amarga para mí mismo. Preferiría decir u oir decir de mí que fuí una criatura típica de mi época, que en mi perversidad y por amor a esa perversidad, he cambiado en buenas las cosas malas de mi vida y en malas las que debieron ser buenas.

O. W.

VERDADERA REALIZACION
DE MUEBLES
EN LA MUEBLERIA "EL CARMEN", SAN DIEGO No 39

Juegos de dormitorio compuesto de un ropero con luna, peinador con mármol y espejo, cómoda y velador con mármol, desde ... ... $ 500
Juegos de comedor compuesto de un aparador, trinche y vitrina, desde.. 360

Además hay un surtido completo en toda clase de muebles, todos con la misma rebaja

PROPUESTAS

Se piden propuestas para la construcción de un velódromo en los campos que la UNION DEPORTIVA ESPAÑOLA posee en la Avenida Santa Laura (Plaza Chacabuco); bases, antecedentes y demás pormenores, en Delicias 745.

Las propuestas se reciben hasta el 31 de Enero y se abrirán el 1.o de Febrero, a las 9.30 en el Círculo Español.

AGUSTINAS 634

LOTERIAS ARGENTINA Y URUGUAYA

Próximos Sorteos en Enero y Febrero de 1923
(De la Lotería de Beneficencia Nacional Argentina)

ENERO	31, de $ 80,000:	ENTERO: $ 70;	QUINTO: $ 14	CHILENOS
ENERO	31, de $ 20,000.	ENTERO: $ 30	QUINTO: $ 6	CHILENOS
FEBRERO	9, de $ 100,000:	ENTERO: $ 85;	QUINTO: $ 17	CHILENOS
FEBRERO	9, de $ 20.000:	ENTERO: $ 30;	QUINTO: $ 6	CHILENOS

Correspondencia, giros y órdenes, dirigir solamente a
CASA E. TURRI
Buenos Aires
GALERIA GÜEMES 356
CASILLA 1772

Próximos Sorteos en Enero y Febrero de 1923
(De la Lotería del Hospital de Caridad de Montevideo)

ENERO	29, de $ 20,000 oro urug.:	ENTERO: $ 55;	QUINTO: $ 11	Chilenos.
FEBRERO	3, de $ 50,000 oro urug.:	ENTERO: $ 100;	QUINTO: $ 20	Chilenos.

BIO

	$ 37.30
COMERCIAL.	37.—

EQUIVALENCIAS DEL CAMBIO BANCARIO:

1 DOLAR VALE.	$ 8.09½
1 FRANCO.	0.51
1 MARCO	0.0004
1 LIRA	0.38¾
1 PESETA.	1.25½
1 NACIONAL ARG.	3.02¼

PREMIO DEL ORO:

184,50%

UN PESO PAPEL VALE 6 7|16d.

MATADERO

ENCIERRA DE HOY

Ganador mayor		Ganado menor	
Bueyes	26	Corderos	873
Novillos	66	Cerdos	77
Vacas	279	Cabros	65
En vara	3	Terneros	60
Total.	374	Total.	1075

DEFUNCION

Ha dejado de existir mi hijo

Caupolicán Van de Wyngard B.

Sus restos serán conducidos al Cementerio General hoy a las 5 P. M. desde la calle Mapocho N.o 4361.

TEODORO VAN DE WYNGARD Y FAMILIA

DEFUNCION

Después de una larga enfermedad ha dejado de existir nuestro querido deudo don

Francisco de Borja Valenzuela

Sus restos serán sepultados hoy privadamente.

LA FAMILIA.

DEFUNCION

Ha dejado de existir la señora doña

Laura Eguiguren de Mendez

Sus restos serán sepultados privadamente en el Cementerio General.

LA FAMILIA.

DEFUNCION

Tenemos el sentimiento de comunicar a nuestras relaciones el fallecimiento de nuestro querido deudo señor don

Roberto Martinelli L.

Sus restos serán conducidos a la Estación Alameda hoy Lunes 29 a las 5.30 de la tarde. El cortejo partirá desde su casa habitación, calle San Francisco 259.

LA FAMILIA.

CENTRO DEMOCRATICO ITALIANO

Santiago, 28 de Enero

Campiamo il triste dovere di annunciare air Signor Soci il decesso del socio

Sig Roberto Martinelli

avvenuto oggi 28 c. in alle ore 9 1|2 A. M. Il corteo moverá dalle strada San Francisco N.o 259 il 29 c. m. alle ore 5 1|2 P. M. Si raccomanda di assistere suoi funerali.

IL CONSIGLIO.

AUDAX CLUB SPORTIVO ITALIANO

Compiamo il triste dovere di comunicagre ai Consoci la morte del Signor

Roberto Martinelli Lucchini

successa tragicamente oggi alle ore 9 A. M.

I funeral avranno luogo Lunedi 29 corrente mese, partendo da Via San Francisco N.o 259. Si raccomanda l'assistenza.

IL CONSIGLIO.

DEFUNCION

Habiendo dejado de existir mi querida madre señora

Pascuala Costero v. de Martino

sus restos serán conducidos hoy al Cementerio General, privadamente, a las 10 A. M.

Su hijo

ALFEDO MARTINO

EL TATTERSALL

En la FERIA, que se efectuará

HOY LUNES 29 DE ENERO

entre otros lotes de ganado gordo y para engorda, se rematarán:

NOVILLOS GORDOS, tipo embarque, llegados de **DOÑIHUE, MAIPU, CARAHUE y LAUNION.**

VACAS Y BUEYES GORDOS, procedentes de **LONCOCHE, ROBIERIA Y QUILQUILCO.**

40 VACAS GORDAS llegadas de la **REPUBLICA ARGENTINA.**

58 NOVILLOS MESTIZOS de 2 años, llegados de **TEMUCO.**

50 NOVILLOS en buen estado para engorda, llegados de **LA UNION.**

22 NOVILLOS DE 2 AÑOS, muy mestizos, llegados de **SAN FERNANDO.**

50 OVEJAS GORDAS, llegadas de **PUENTE ALTO.**

18 BUEYES DE TRABAJO llegados de **SAN FERNANDO.**

EL GERENTE.

E-29

DEFUNCION

Ha dejado de existir la señorita

Felicia Cruzat Fernández

sus restos serán sepultados hoy privadamente en el Cementerio General.

LA FAMILIA.

DEFUNCION

Habiendo fallecido en su fundo de Requinoa nuestro querido deudo don

Francisco Javier Silva Zamorano

Sus restos fueron sepultados el 28 del presente en el Cementerio General.

LA FAMILIA.

DEFUNCION

Habiendo dejado de existir nuestro querido deudo don

Rafael Carvacho A.

sus restos serán sepultados hoy Lunes 29 a las 6 de la tarde en el Cementerio Católico, partiendo el cortejo de su casa-habitación, Recoleta 1436.

EMILIA CARVACHO Y FAMILIA

DEFUNCION

Habiendo fallecido mi querido esposo

Francisco Torres S.

Ruego a sus amigos acompañar sus restos al Cementerio General hoy Lunes a las 4 de la tarde; el cortejo partirá de San Isidro 736.

ELENA TORO v. DE TORRES.

DEFUNCION

Habiendo fallecido mi querida hermana

María Romero de Ogalde

ruego a sus amigos se sirvan acompañar sus restos al Cementerio Católico hoy 29, a las 4 de la tarde de su casa Almagro N.o 357.

FILOMENA ROMERO v. DE CONTRERAS.

Propuestas Públicas

Pídense propuestas públicas para la adquisición del mobiliario escolar que se expresa y que deberá ser puesto en los departamentos que se indican:

Para los departamentos de La Serena, Coquimbo y Elqui (Puesto en La Serena): 150 pizarrones, 140 mesas, 300 sillas y 80 estantes con puertas de vidrio.

Par los departamentos de Ovalle, Combarbalá e Illapel (Puesto en Ovalle): 236 pizarrones, 186 mesas, 640 sillas y 20 estantes.

Para el departamento de Quillota (Puesto en Quillota): 300 bancos número 1, 650 bancos N.o 2, 245 bancos N.o 3, 67 pizarrones, 50 tableros contadores 63 mesas, 396 sillas y 102 estantes.

Para el departamento de Limache (Puesto en Limache): 210 bancos N.o 1; 540 bancos N.o 2; 182 bancos N.o 3; 48 pizarrones, 52 tableros contadores, 61 mesas, 159 sillas y 183 estantes.

Las propuestas se abrirán en las fechas que se indican, a las 2 P. M., en la Sección Almacenes de la Dirección General de Educación Primaria, donde los interesados pueden consultar bases y demás antecedentes.

Para los departamentos de La Serena, Coquimbo y Elqui, el día 29 del presente;

Para los departamentos de Ovalle, Combarbalá e Illapel, el día 25; y

Para los departamentos de Limache y Quillota, el día 25 del presente.

E—29

AVISOS DE REMATES

REMATARE

El Jueves 1.o de Febrero, a las 3.30 P. M., en mi oficina, ante el Notario señor Errázuriz T., el sitio y construcción antigua:

MAESTRANZA Nos. 116 y 118

MINIMUM $ 28.000.-

Condiciones de pago, plano y tarjetas para visitar la propiedad, en mi oficina:

NICASIO GREEK CROSS. - Huérfanos 1283

Feb. 1.o

Remate de Prendas de Plazo Vencido

Hoy Lunes 29 de Enero, a las 9 A. M., el martillero señor Villegas, rematará en la **Casa de Préstamos "LA VALPARAISO"**, **calle Maestranza N.o 392**, las prendas no rescatadas y comprendidas entre los números 34.929, a 37.032 y 85.693 a 87.671.

Hoy Lunes 29 de Enero a las 10 1|2 A. M., el martillero señor Tagle V., rematará en la **Casa de Préstamos "LA SANTA LUCIA"**, **Delicias N.o 307**, las prendas no rescatadas y comprendidas entre los números 62.849 a 71.908.

Hoy Lunes 29 de Enero, a las 2 P. M., el martillero señor Casanova, rematará en la **Casa de Préstamos "LA ESTRELLA LACRE"**, **calle San Pablo N.o 2097**, las prendas no rescatadas y comprendidas entre los números 40.507 a 41.863 y 2.028 a 2.321.

Hoy Lunes 29 de Enero, a las 4 P. M., el martillero señor Patiño, rematará en la **Casa de Préstamos "LA ESTRELLA NEGRA"**, **calle San Pablo N.o 916** las prendas no rescatadas y comprendidas entre los números 62.850 a 63.369.

Hay: manteles y servilletas, alfombras, ternos de casimir, vestidos, calzado, muebles de dormitorio y comedor, relojes y cadenas de oro y cadenas de oro y plata, máquinas de coser, sillas de montar y de Viena, chalones, alhajas con brillantes, diamantes, perlas y piedras de color, un piano N.o 19049, maletas de cuero, cortinas de felpa y de punto, maletines y bolsas de plata, floreros de cristal, y muchas otras especies.

El Martes 30 de Enero, a las 9 A. M., el martillero señor Tagle V., rematará en la **Casa de Préstamos "EL UNIVERSAL"**, **calle Garland N.o 4**, las prendas no rescatadas y comprendidas entre los números 14,112 a 21,885.

El Martes 30 de Enero, a las 10 y media A. M., el martillero señor Casanova, rematará en la **Casa de Préstamos "EL CONDOR"**, **calle San Pablo N.o 2296**, las prendas no rescatadas y comprendidas entre los números 83,816 a 86,649.

El Martes 30 de Enero, a las 2 P. M., el martillero señor Villegas, rematará en la **Casa de Préstamos "LA SAN JUAN"**, **Avda. V. Mackenna N.o 801**, las prendas no rescatadas y comprendidas entre los números 17,160 a 19,459.

El Martes 30 de Enero, a las 4 P. M., el martillero señor Patiño, rematará en la **Casa de Préstamos "EL ROTO CHILENO"**, **calle San Diego N.o 1477**, las prendas no rescatadas y comprendidas entre los números 76,160 a 76,908 y 25,208 a 25,553.

Hay: catres, colchones, sommiers, gran surtido en ropa interior y de cama, pañuelos de rebozo, mantas, ponchos, mantos, sobretodos, peso mostrador, maletas y maletines de cuero, ropa y calzado en gran cantidad, gran surtido en retazos de géneros y cortes de casimir, manteles, servicio de mesa de plaqué, sillas de montar y de junco, muebles de dormitorio y comedor, variado surtido en alhajas y muchas otras especies.

Las prendas estarán a la vista desde dos horas antes del remate.

Pago al contado.

EL INSPECTOR

Remate Voluntario

El Martes 6 de Febrero, a las 12 1|2, se rematará en el 5.o Juzgado, la propiedad de la sucesión Luis Montt.

San Pablo 2417 - Mínimum 25.000,00

El precio se pagará reconociendo una deuda primitiva de 6,000 pesos, de 8 con 1|2 a la Caja Hipotecaria, el resto mitad al contado, mitad a 6 meses plazo con 8 o|o de interés. La propiedad tiene alrededor de 400 metros cuadrados, está situada en barrio muy comercial. Bases y antecedentes en el 5.o Juzgado.

By-27

Remataré

EL MARTES 30 DE ENERO

A LAS 3 P. M., en mi oficina, Bandera N.o 168, un SITIO ubicado en la COMUNA DE PROVIDENCIA. **CALLE CAUPOLICAN, ESQUINA NOR PONIENTE, DE LUIS BELTRAN**

Mide 29 metros, más o menos, de frente a calle de Caupolicán, 57 metros más o menos calle de Luis Beltrán, y una superficie de 1,653 metros cuadrados, más o menos.

MINIMUM: $ 7 el metro cuadrado.

El precio se pagará **totalmente** al contado.

Bases y antecedentes, **en mi** oficina.

Carlos Ossandon B.

168—BANDERA—168

REMATE JUDICIAL

El 30 del presente, a la 1 en punto, en el 5.o Juzgado Civil, la gran propiedad, Arturo Prat 429 y 431.

Minimum $ 130,000

Fabricación de Cajones

Y JABAS DE TODAS MEDIDAS

Hay existencia de cajones vineros y azucareros.

La República

BARRACA Y FABRICA
Domeyko 2354, entre Avenida España y República. — Teléfono. 182, Parque, Casilla 3081

E-22.

JOVEN RECIBIDO

en Agricultura, serio y muy práctico, desea colocación en fundo de importancia.

H. PARKER B.

Correo N.o 2. Santiago

Se Arrienda Casa

amoblada, con Teléfono y toda clase de comodidades, en

NATANIEL 187

Tratar de 2 a 3 P. M.

Historia de Chile

POR

A. DIAZ MEZA

Aprobada por el Ministerio de Instrucción para libro de consulta para los maestros de las escuelas públicas y por el Ministerio de Guerra, como texto de enseñanza para las escuelas del Ejército.

Edición de 350 páginas profusamente ilustradas con más de CIEN grabados.

PRECIO DEL LIBRO:

Cuatro Pesos

libre de porte y certificado, para todo el país.

Se hacen descuentos por pedidos de más de cinco ejemplares.

Pedidos al autor:

CLASIFICADOR B. 187

SANTIAGO

RAULI PARA PISO SE REALIZA

50,000 LISTONES machihembrados, de 1x4 1|2, muy secos, a...	$ 0.90
50,000 LISTONES machihembrados y redondos para cielo, de rauli 1|2x4 1|2, a...	$ 0.50
50,000 LAUREL machihembrados, de 1x4 1|2, muy secos, a...	$ 0.70

VIGAS Y VIGUETAS DE ALAMO

BARRACA Y FABRICA "LA REPUBLICA"

DOMEYKO 2354 — CARROS 33 y 17 DEJAN A LA PUERTA
TELEFONO 182, PARQUE

E-29

CAJA DE CREDITO POPULAR

TEATINOS ESQUINA DE MAPOCHO

Por acuerdo del Consejo, el Sábado 10 de Febrero próximo se rematarán las prendas cuyos empeños han vencido hasta el 11 de Enero del presente año inclusive y comprendidos hasta el N.o 34,304, en la sala de remates de la Caja.

SAN PABLO 1164 (al llegar a BANDERA)

Los empeños incluídos en este ramate sólo podrán renovarse o rescatarse hasta el día 5 del mismo mes, en el local actual de la Caja.

EL DIRECTOR

Fabricación de Puertas, Ventanas, Galerías y Persianas

HAY EXISTENCIA PARA ENTREGA INMEDIATA

DESVIO
BARRACA Y FABRICA **"La República"** DOMEYKO 2354, ENTRE AVENIDA ESPAÑA Y REPUBLICA

CARPINTEROS: Hay completo surtido de batientes, palillos, peizos, centros, marcos y molduras de todas clases. Gran surtido.

PINO OREGON: De todas dimensiones en bruto y elaborado.

LISTONES: Machihembrados para piso, cielo, parquet y zócalo.

ROBLE: Para envigados de 2 x 6, 2 x 8 y 2 x 10, de 5 a 9 metros largo.

ALAMO: 2 x 10", muy seco; **TAPA** álamo de 3|4" y 1".

MANGOS: Para escobas y plumeros, lisos y torneados.

EN TORNEOS: Completo surtido en patas para mesas, balaustres de escalas y se hace toda clase de trabajos.

Despacho rápido de provincias por pequeñas y grandes partidas. Por carros completos desde mi **DESVIO ESCOBEDO.**

RAULI, LINGUE Y LAUREL EN BRUTO.—(Pida usted Catálogos).—Casilla 3081.—Teléfono 182 Parque "COMUNIDAD MANUEL ESCOBEDO M."

E-29

GUARDIANES

Contrátanse para la policía de Valparaíso, en el local de la Tercera Comisaría, de 10 a 12 M. y de 2 a 6 P. M.

E—30

COMPAÑIA DE REFINERIA DE AZUCAR DE VIÑA DEL MAR

DIVIDENDO N.o 98

El dividendo acordado por la Junta General de Accionistas de $ 1 m|c. por acción, se pagará por el Banco de Chile, en sus oficinas en Valparaíso, Santiago y provincias, desde el Viernes 26 del presente mes.

Valparaíso, a 25 de Enero de 1923.

O. CARVALLO,
Director-Gerente.

4-F.

Sociedad Fábrica de Cemento de "EL MELÓN"

Dividendo N.o 35

Según acuerdo tomado en Junta General Ordinaria de Accionistas de ayer, se repartirá desde hoy un dividendo final de

UN PESO MONEDA CORRIENTE POR ACCION

El pago se efectuará por intermedio del Banco de Chile, en Valparaíso y Santiago.

Valparaíso, 26 de Enero de 1923.

WALTER GALLOWAY,
Director-Gerente.

Avisos de Vapores

GRACE LINE INC.

SERVICIO DE PASAJEROS DE PRIMERA CLASE, UNI
(CUISINE INMEJORABLE)

Viajes rápidos a Nueva York, en 19 días, Vía Canal de Panamá, sin trasbordos, con escalas en Antofagasta, Iquique, Arica, Mollendo, Callao, Balboa y Cristóbal.

SALIDAS CADA MIERCOLES POR MEDIO, A LA 1 P. M.
"SANTA TERESA", 7 DE FEBRERO.
"SANTA ANA", 21 DE FEBRERO.
"SANTA ELISA", 7 DE MARZO.
"SANTA LUISA", 21 DE MARZO.

MUNSON LINE

De Buenos Aires a Nueva York:
"SOUTHERN CROSS", 1.o DE FEBRERO.
"AMERICAN LEGION", 15 DE FEBRERO.

Por fletes y pasajes, diríjase a sus agentes:

GRACE Y Cía. (CHILE) S. A.
HUERFANOS 1087

Compañía Sud Americana de Vapores

SERVICIO DIRECTO RAPIDO A NEW YORK

PROXIMAS SALIDAS DE VALPARAISO

"TENO", Sábado 17 de Febrero, a la 1 P. M.
"ACONCAGUA", Sábado 17 de Marzo, a la 1 P.
"TENO", Sábado 14 de Abril, a la 1 P. M.

Por demás informaciones, ocúrrase a:

WESSEL, DUVAL y Cía., Huérfanos esq. Morandé, Agustinas
Cía. TRANSPORTES UNIDOS, Estado esq. Delicias, Sub

Compañía Sud-Americana de Vapores

CARRERA RAPIDA A CRISTOBAL, en 14 días, con naves para y de Estados Unidos, Europa, etc., gasta, Arica y Mollendo, con los trenes internacionales para Bolivia.

PROXIMAS SALIDAS:

"IMPERIAL", el Viernes 9 de Febrero, a las 4 P. M.
"PALENA", el Viernes 23 de Febrero, a las 4 P. M.
"AYSEN", el Viernes 9 de Marzo a las 4 P. M.
CARRERA CALETERA A PIMENTEL, quincenal, en la mayoría de los puertos intermedios.

PROXIMAS SALIDAS:

"MAPOCHO", el Viernes 2 de Febrero, a las 4 P. M.
"MAIPO", el Viernes 16 de Febrero, a las 4 P. M.
"CACHAPOAL", el Viernes 2 de Marzo, a las 4 P. M.
WESSEL, DUVAL y Cía., Huérfanos esquina Morandé, Agus
Cía. TRANSPORTES UNIDOS Estado esq. Delicias, Sub

Sociedades Anónimas

Compañía de Consumidores de Gas de Sant

DIVIDENDOS

Desde esta fecha se pagará a los señores Accionistas dividendo de 4½ %, o sea de $ 2.25 por acción, correspondiente al Segundo Semestre de 1922, que acordó la Junta de Accionistas en sesión del 26 del presente.

Santiago, Enero 26 de 1923.

PEDRO ERRAZURIZ T.
Gerente.

Compañía de Consumidores de Gas de S

AUMENTO DE DESCUENTO A LOS ACCION

El Consejo tiene el agrado de comunicar a los señores accionistas, que en la sesión de 12 de Enero del presente aumentar en un 10 o|o el descuento en los consumos de alumbrado e industrial, en la siguiente forma:

A los accionistas que gozan de un descuento de 35 o|o aumentado a 45 o|o.

A los accionistas que gozan de un descuento de 45 o|o aumentado a 55 o|o.

Estos descuentos empezarán a regir desde el 1.o del presente año.

Los consumidores no accionistas, tendrán solamente cuento de 30 o|o en el gas industrial, como en la actualidad.

PEDRO ERRAZURIZ T.
Gerente.

Santiago, 27 de Enero de 1923.

Propuestas para el Cuerpo de Bomb

Hasta nuevo aviso se suspenden propuestas solicitadas por el CUERPO BOMBEROS para la construcción carrocería de tres carros de escalas tomóviles.

EL COMANDANTE.

FERROCARRILES DEL ESTADO

(N.o 12) BOLETOS DIRECTOS AL RAMAL DE LA ALCALDE

Las boleterías Nos. 1, 2, 3, 4 y 5, de la Estación Alameda, de la Oficina de Informaciones, Huérfanos 1153, expenden de 1.a clase directos a las estaciones del ramal a Larraín para salir por el tren expreso y calculados con esta San Fernando y con la de ómnibus hasta Larraín Alcalde.

Los pasajes de 2.a clase directos con el mismo expenden en las boleterías Nos. 7, 8 y 9 de Alameda.

Boletos a Cartagena

En todas las Boleterías de Alameda se encuentran a disposición del público desde los días Sábados de cada semana tos para turistas hacia Llolleo, San Antonio y Cartagena los días Domingos y festivos.

EL JEFE DEL DEPARTAMENTO DE TRANSP

(N.o 11) SE POSTERGA MODIFICACION ITINERARIO 29|30 ENTRE TILTIL Y ALAMEDA

Se posterga hasta nuevo aviso la implantación de itinerarios de los trenes 29 y 30, entre Tiltil y Alameda.

En consecuencia, los trenes quedarán con su horario:
Tren 29: Sale Tiltil 8.36; llega Alameda 10.00.
Tren 30: Sale Alameda 16.50; llega Tiltil 18.10.

EL JEFE EL DEPARTAMENTO DE TRANSP

Enero 25.

LA NACION

Santiago, 29 de Enero de 1923

SE HA AGRAVADO EL ESCANDALO MUNICIPAL

Hace exactamente una semana [illegible] pronunciar las últimas palabras de comentario a la ya entonces insostenible situación creada en la Municipalidad por las discordias intestinas de la Corporación.

Sinceramente creíamos que el desorden inaudito a que se había llegado en esos días era la línea máxima, que la situación había hecho crisis definitiva y que a partir de entonces era posible esperar el comienzo de un movimiento hacia la normalidad.

Desgraciadamente era aún susceptible de complicarse y de adquirir proporciones más bochornosas todavía ese escándalo que desde hace tiempo afrenta al Municipio y causa a la ciudad daños incalculables por el abandono o el revuelto manejo de los negocios municipales.

La acefalía alcaldicia persiste y nuevas disensiones suscitadas donde pudo creerse no había ya forma de que produjeran mayores discordias, han permitido prolongarse, más complicada y vergonzosa, la situación que la ciudad se ha cansado de calificar con los más enérgicos términos de reprobación.

Ninguna consideración de servicio público,—y hay tantas y tan graves que golpean a la puerta de un Cabildo ensordecido por el estrépito de sus querellas intestinas,—ni un relámpago de cordura, ni la apreciación del respeto que se debe a la investidura edilicia y a la ciudad que le discierne, nada ha logrado imponerse al criterio de los regidores con mayor fuerza que las apasionadas rencillas que vienen siendo su pan cuotidiano.

No ha valido para ellos siquiera la apreciación de los graves deberes que impone a la autoridad municipal la circunstancia de estar próximos a llegar a la capital los delegados extranjeros a la Quinta Conferencia Panamericana. Han transcurrido siete días desde que recordamos a los ediles la necesidad de poner fin a la crisis presente y abatir sus rencores ante la obligación superior y primordial de velar por el prestigio de la ciudad del país dando a los servicios urbanos la máxima eficiencia posible. Sólo han tenido diligencia, tesón, y energía para continuar, acentuándolo, el entrevero de conflictos a que viven entregados afanosamente.

Las quejas del público, el relajamiento visible de los servicios municipales, las desgracias y molestias que día a día se producen por la ausencia de fiscalización de la autoridad urbana sobre los servicios de obligado uso público, son factores que los miembros del Municipio se empeñan en no tomar en cuenta, haciendo gala de una absoluta desconsideración de las responsabilidades que comporta su investidura, que es ante todo de trabajo y devoción al bienestar y progreso urbanos.

¿No alcanzan a advertir que al vecindario no le importa saber las razones íntimas en que cada regidor funda su actitud, y sólo anhela tener una autoridad municipal verdaderamente consciente y digna del rol que le corresponde jugar en la vida local? Seguramente no perciben el clamor de sordo descontento que de todos los barrios de la capital se eleva en presencia del inverosímil desorden imperante en el Municipio. No miran más allá del mezquino horizonte de sus querellas, y no parecen concebir que haya el derecho de exigírseles el abandono de sus resquemores y ambiciones personales en el grado que lo haga necesario el deber elemental de servir a la ciudad.

Se redobla entre tanto la inquietud del vecindario, y en todas partes surge el interrogante acerca de cómo se logrará redimir a la ciudad de la pesadilla que hoy gravita sobre sus actividades todas, y crear al fin la autoridad municipal eficiente, laboriosa, preocupada antes que nada del progreso público y el buen funcionamiento de los servicios urbanos, de que la capital de la República, con raros y fugaces períodos de efectivo gobierno comunal, ha estado tradicionalmente huérfana.

Es ya tiempo que los Poderes Constitucionales del Estado contemplen la situación creada y no la amparen con la complicidad de la inacción.

VENDO

EN ÑUÑOA

100 metros de la Avenida Irarrázaval.— Bonito y sólido chalet de dos pisos, en perfecto estado y de todo gusto. Construído por el arquitecto señor Josué Smith; vendo en $ 60,000. Consta de gran salón, gran comedor, cuatro dormitorios, cuarto de baño y dependencias. Jardín, grandes árboles frutales y forestales. Superficie: 1,200 metros cuadrados.

EN CARTAGENA

Playa Grande.— Dos sitios con preciosa vista al mar. Miden 20 metros de frente por 50 de fondo cada uno. Superficie: 1,000 metros cuadrados. Precio: $ 3-00 el metro cuadrado.

Próximo a la Estación.—Chalet de dos pisos. Consta de comedor, hall, dormitorios y dependencias. Agua potable, gas acetileno y luz eléctrica. Se vende amoblado. — Precio: $ 10,000.

Playa grande. — A [illegible] pasos del mar, chalet de dos pisos. Consta de ocho piezas de familia, dos halls y dependencias, agua potable y dos W. C. luz eléctrica. Precio: $ 43,000.

CARLOS OSSANDON B.
163 BANDERA 163

RECORDANDO UNA EXISTENCIA QUERIDA

por CONRADO RIOS G.

"... la vida humana no vale sino por la pureza de sus móviles, por la rectitud de sus energías y por la bondad de sus acciones" (Discurso de don Galvarino Gallardo, en la tumba de don Ismael Valdés Vergara).

Un año se ha cumplido desde la hora en que la muerte inmovilizó en los labios de don Galvarino Gallardo la sonrisa con que se despidió de la vida y de los suyos. Hace un año que una mano amorosa abatió sus párpados sobre los ojos que acaban de tender la mirada a la eternidad.

A un año de distancia, sentimos los que nos habíamos habituado acudir cada día a su lado, que el dolor de haberle perdido se rende[illegible] hoy con tanta intensidad como [illegible] instante fatal.

Reviven como entonces en nuestra memoria los episodios de [illegible] esa vida octogenaria, de filósofo amable, fecunda y activa, cuajada de ejemplos de austeri[illegible] e iluminada a través de los años por constantes relámpagos de ingenio. Vibra aún en nuestros oídos su acento cariñoso y nos parece sentir el contacto de sus manos tibias de bondad.

Un año. Es lícito a quien lleva su sangre, condensar en su homenaje algunos recuerdos de su existencia ejemplar, antes de que siguiendo la ley inexorable se extingan en el tumulto bullante de la vida.

Don Galvarino Gallardo Font vino al mundo el 31 de Julio de 1845. Nació en un hogar opulento; mas cuando distaba mucho de llegar a mozo, reveses de fortuna cruzaron el umbral de la mansión magnífica.

Su padre don José Camilo Gallardo Sotomayor ocupaba el cargo de Secretario de la Corte de Apelaciones de Santiago, la única que existía entonces en el país. Era persona de brillante pluma y elocuente palabra.

Su madre, doña Mercedes Font y Aldunate era viuda de don Santiago Lindsay, cuando contrajo segundas nupcias con don José Camilo. Fué una dama que brilló en los salones no tan sólo por su hermosura, sino que también por su vivo ingenio.

Tales fueron los padres de mi respetable abuelo. Ambos fallecieron dejándole muy niño. Quedaba solo, cara a cara, a la vida.

Tuvo, sin embargo, la protección de un hombre de talento, la de su hermano materno don Santiago Lindsay Font, que tan descollante actuación tuviese en la vida pública del país, merced a sus tres brillantes facetas: político, periodista y diplomático.

Era don Galvarino un muchacho cuando se incorporó a las aulas del Instituto Nacional, en compañía de un grupo de jóvenes, que por la elevada situación que en vida alcanzaron, parecen haber sido seleccionados por una mano misteriosa, que al elegirlos había pesado previamente el oro de buena ley que había en cada una de aquellas cabezas infantiles y juguetonas.

Al franquear las puertas del Instituto era ya conocido; su nombre venía envuelto en la luminosa aureola de valeroso general en jefe de un ejército formado por esforzados penecas, que peleaban en las tardes del año 59, grandes batallas a pedradas y palo en mano, por la libertad de una República mitológica. Aquellos combates homéricos se realizaban en las que hoy son las hermosas calles del Dieciocho y Ejército, en aquel entonces los extramuros de la ciudad.

Fué en sus estudios alumno sobresaliente y fuera de las clases nadie le aventajaba en audacia y picardía. Por sus condiciones de inteligencia y de carácter siempre tuvo el bastón de mando entre los de su curso, que le habían encomendado nada menos que la importante misión de bautizar a los novicios que se incorporaban al colegio, sumiéndolos, tan pronto como pestañase el inspector, en el barril con agua cristalina del patio grande.

Faltó muchas veces a clase y pasó muchas tardes bajo el puente de Cal y Canto haciendo la "cimarra" con algunos condiscípulos. Esto quizá por un sentimiento de pudor nunca me lo contó..., pero, en una de las visitas que yo acostumbraba hacer al señor don Enrique Mac-Iver que tenía por la juventud enorme aprecio, me refirió lo de las tardes en el puente de Cal y Canto y aún me agregó sonriendo: "Yo también fuí arrastrado muchas veces a la sombra de aquel puente por Galvarino".

Terminados sus estudios de humanidades se incorporó a la Universidad de Chile y el 6 de Abril de 1869 recibía su diploma de abogado. Su memoria de prueba versó sobre "Ampliación de los Derechos Civiles y Políticos de la Mujer". Este trabajo que llamó mucho la atención fué objeto de vivas discusiones por las valientes reformas que su autor patrocinaba, reformas que hoy el mundo acata en silencio, y por ser también el primero que en su género se escribía en Chile.

El joven abogado tenía un bagaje de sólidos estudios y en el curso de ellos había demostrado ser poseedor de una brillante inteligencia. Quedaba así con tan nobles atributos lanzado a la vida profesional y tomaba poco después colocación en el estudio del señor don Vicente Reyes, cuyo nombre empezaba a irradiar en el foro con destellos de primera magnitud.

Junto con atender a sus labores profesionales conquistó asiento en la mesa de redacción de "El Ferrocarril", propiedad de su hermano político don Juan Pablo Urzúa. Tenía veinticinco años de edad cuando llegaba a participar en las grandes luchas de opinión, que desde las columnas de aquel diario mantenían sin contrapeso hombres de la talla de don Justo y don Domingo Arteaga Alemparte, don José Victorino Lastarria, don Miguel Luis Amunátegui, don Ambrosio Montt, don Isidoro Errázuriz, don Diego Barros Arana y muchos otros.

Llegaba a aquel diario siendo dueño soberano de una pluma que si no tenía la experiencia que dan los años, ni el brillo de las maestras que allí escribían, tenía en cambio la seguridad de que ninguna otra le aventajaba en honestidad e independencia.

Seguramente que jamás soñó que con el tiempo iba a ser Director y propietario de "El Ferrocarril", del mismo diario al cual llegaba con tanta modestia.

Demostró entonces tener alma y corazón de periodista; por algo su abuelo había sido uno de los primeros en traer a Chile una máquina impresora. Si en aquellos tiempos se hubiese podido vivir del producto de la pluma, quizá la más hermosa y noble de las actividades humanas, posiblemente habría abrazado más tarde la carrera judicial, que hizo de su persona un gran magistrado, pero que robó a las letras toda una esperanza.

Sus anhelos de bien público le llevaron muy pronto a aquel nido soberbio que se llamó Club de la Reforma. De allí salió muchas veces en selecta peregrinación por las provincias en compañía de don José Manuel Balmaceda, don Isidoro Errázuriz, don Vicente Reyes y don José Eugenio Vergara, proclamando por todas partes con el calor del apóstol convencido, las bondades de los principios liberales.

Iba a llegar un momento en su vida que el apasionado periodista y fogoso paladín liberal, silenciase su pluma y acallase su palabra, para dar paso al magistrado severo. El año 1875 era nombrado Juez del crimen de Talca. Iniciaba así su carrera judicial, que no se detendría hasta no alcanzar a la más alta cumbre de la magistratura del país.

Fué un Juez de una laboriosidad ejemplar. Baste decir que exponiendo su vida capturó personalmente a varias leguas de Talca, al famoso bandido Ciriaco Contreras, que era el terror de los campos.

El año 1882 fué nombrado Ministro de la Corte de Apelaciones de Concepción. Continuó siempre siendo lo que había sido: Juez severo, activo e imparcial.

Su honestidad de magistrado está pintada con relieves magníficos en la incidencia que tuvo con el Presidente don Domingo Santa María y que vamos a relatar:

El Mandatario se empeñaba con gran interés por el nombramiento de uno de sus amigos íntimos, para el cargo de Relator de la Corte de Apelaciones de Concepción y con este motivo llamó a Santiago a don Galvarino Gallardo.

El Presidente manifestó al magistrado que le había llamado a fin de pedirle su voto para el nombramiento de su amigo.

El magistrado, sin inmutarse, le respondió:

Excúseme S. E., no puedo hacerlo porque existen otros candidatos con mayores méritos y antigüedad que la persona que S. E. patrocina.

El Presidente, ante semejante respuesta, le recordó entonces que le debía el cargo de Ministro y que le concedía unas cuantas horas de plazo para una respuesta definitiva.

Horas más tarde, el Presidente Santa María recibía la renuncia de don Galvarino Gallardo de su cargo de Ministro de la Corte de Apelaciones de Concepción.

El Presidente llamó entonces a su despacho al altivo magistrado y le renovó en la forma más amplia y cordial toda su confianza.

Poco más tarde era nombrado Ministro de la Corte de Apelaciones de Santiago en reemplazo de don Gregorio Víctor Amunátegui y el 99 ascendía a la Excma. Corte Suprema.

Desde Juez de Talca a Ministro de la Corte Suprema, medió un espacio de veinticuatro años. Aquella jornada fué hecha paso a paso, siempre con la cabeza erguida, sin que nadie lograse jamás inclinar su espíritu de hombre recto, que tenía la conciencia de su propio valer, el orgullo de su independencia y la certeza de que no necesitaba inclinarse para subir.

Durante treinta años desempeñó la cátedra de Derecho Penal de la Universidad de Chile. Fué un maestro bondadoso y festivo, que no obstante sabía ser severo y siempre justo. Sus clases eran charlas, en que el maestro ora tornábase camarada o padre. Su palabra era sencilla y segura y de una fluidez admirable, como que era autoridad en materia penal.

Se refieren muchos cuentos y anécdotas de sus clases. La verdad es que todos los artículos del Código los trataba con ejemplos admirables. Era un maestro jovial y festivo, y vaya un caso para demostrarlo.

A una señorita la interrogó en cierta ocasión, en la siguiente forma:

—Dígame, señorita, ¿en qué parte se aplica la pena de azotes?

Ante semejante pregunta las mejillas de la joven tornáronse color rosa.

Más el maestro insistió:

—Dígame, señorita, ¿en qué parte se aplica la pena de azotes?

Como no obtuviese respuesta, le dijo:

—Señorita! ¡Señorita, por Dios! Ha tenido usted malos pensamientos: en la Cárcel, señorita!

Sus estudios, observaciones y críticas al Código Penal, había ido cuidadosamente anotándolos en papeles sueltos, que formaban un voluminoso expediente. Aquellos de caracteres casi borrados por el tiempo, cubiertos de polvo algunos, eran el resultado de una vida consagrada a la aplicación y a la enseñanza de la ley penal. Esos apuntes una vez publicados harían perdurar por mayor tiempo su nombre y sería una obra útil que legaba a los que tras de él iniciasen la jornada.

... ...

Un día una de las sirvientas los tomó entre sus burdas manos y los arrojó al fuego!

Al saber la noticia sólo sonrió con amable indulgencia. Había despreciado en vida los honores, para después de muerto tampoco le interesaban. Prefería, como aquel filósofo escapado del Jardín de Epicuro, "la apacible igualdad del silencio."

Quizás si desde el más allá ve con disgusto el recuerdo cariñoso que su nieto hace de su memoria.

Otra de las fases interesantes de su existencia fué su vida de bombero. A raíz del trágico incendio de la Iglesia de la Compañía se incorporó al Cuerpo de Bomberos, cuya institución le otorgó los más altos honores.

Yo le ví muchas veces, cuando había ya pasado el dintel de los cincuenta años, al escuchar las voces de bronce que anunciaban incendio, vestir a avanzadas horas de la noche, su uniforme, con el mismo entusiasmo de sus años juveniles y partir presto al sitio del siniestro.

Tenía por la institución entrañable amor, tal es así, que a uno de sus hijos que había terminado sus estudios, le otorgó por premio un casco y una casaca de la 2.a Compañía.

Mucho podría hablar sobre su vida austera. Sus 80 años fueron bien vividos y bien llevados. Deseo sólo terminar estas líneas con los siguientes conceptos, de una de sus últimas cartas, que recibiese de su puño y letra:

"Piensa que Schiller decía que la vida es seria. Tú la comienzas y tu abuelo ve con cariño tus primeros pasos. Sé ante todo trabajador y no tendrás nada que temer del porvenir. Sé siempre honrado, activo, justo, benévolo para con los demás, pero nunca contigo mismo. No olvides que cuando se es joven se sueña demasiado, por hermosos que sean tus sueños no te abandones jamás."

C. R. G.

Ocasión

Por enfermedad se vende industria "Fábrica Francesa de Quesos Especiales, acreditada 15 años en Chile.

Se enseña al comprador el tiempo necesario.

Por datos, dirigirse a

E. Refeuille

CALLE MERCED N.o 685
CASILLA 143, QUILLOTA

¿Dónde puede Comprarse

más barato, camisas, calzoncillos, pantalones, ternos de ropa, trajecitos niño, polleras para señoras, guarda-polvos de caballeros, y en general toda clase de ropa para obreros y trabajadores?

En la Fábrica:
EL MORRO DE ARICA
SAN PABLO 1660

NOTA.— 10 o/o descuento desde 3 prendas.

NJO

LABORATORIO CLINICO
DEL
Dr. Leonidas Corona T.
SANTIAGO
Delicias 868 — Teléfono 3483
Reacción Wassermann, Sección de Química, Sección de Bacteriología.
AUTOVACUNA

Compañía de Tranvías, Luz y Fuerza Eléctrica
DE VALDIVIA
(SOCIEDAD ANONIMA)
CAPITAL SOCIAL: $ 5.000.000
DIVIDIDO EN 250,000 ACCIONES DE $ 20 CADA UNA
DIRECTORIO:
Presidente, Sr. Carlos Werner
Vice, Ingeniero Sr. Horacio Valdés
Directores, señores:
William E. Wotherspoon
Manuel Ossa Sainte Marie
Francisco Bulnes Correa
Adolfo Oettinger
Pablo Hoffman
Federico [illegible]
Director-Gerente:
Ingeniero Sr. Rafael Torreblanca
NOTARIA: Manuel Gaete Fagalde.
BANCO: Banco de Chile.
GERENCIA: GALERIA ALESSANDRI 30
CASILLA 3959 — SANTIAGO

Gran Fábrica de Persianas
"IBERIA"

Entrega inmediata, por tener constantemente grandes existencias en todas dimensiones.

CONVIENE SABER que la madera utilizada es sometida a secador, por lo que se garantiza su sequedad

Teléfono 48 Yungay - Matucana 745

ANIS DON QUIJOTE
DON QUIJOTE
ANIS

FUNDO en TALCA
2450 CUADRAS - 800 REGADAS
Buenos suelos, Buenas casas, Edificios numerosos
Vendo en $ 650,000
EN SAN CARLOS
500 Cuadras regadas, muy buenos suelos, casas espléndidas y toda clase de edificios
Vendo en $ 800,000
SECCION FUNDOS
ALEJANDRO GREENE CRUZAT
ALEJANDRO GREENE VALVERDE
TEATINOS 86 :—: CASILLA 3722.

JUAN FERNANDEZ

por SANTIAGO VICUÑA SUBERCASEAUX.

IV

Los forbantes, tahures y borrachos.— Los solitarios de la Isla, Sercraig, Dampier, Dairs, Francisco de Asís, Robinson Crusoe

Por allá en el año de 1704 recalaba, ya caída la tarde, una tarde lluviosa como son casi siempre las de aquellos parajes, el navío "San Jorge", de veintiséis cañones, y su consorte, una galera de otros dieciséis cañones y sesenta y seis tripulantes, llamada "Cinque Ports", al mando del famoso Dampier. Al arriar las velas sobrecogióse el ánimo de aquellos marinos al divisar, ya más caída la noche, una vívida lumbre a través de la selva. Era, indudablemente, una fogata, acaso de señales; pero, ¿quién podía hacerla? ¿los españoles para atraer a los incautos? ¿Míseros náufragos? ¿Acaso el diablo?

No eran otros, sin embargo, que unos cinco tahures de la expedición de Eduardo Davis que tres años antes quisieron quedarse en esas soledades por despecho de haber perdido jugando a los dados, todo cuanto poseían.

Como el indio mosquito de Sharp, aquellos cinco solitarios habían vivido en medio de los bosques, de la carne y de la piel de las cabras; de las legumbres que esparció en las vegas la mano próbida del Padre Rosales y de la prodigiosa abundancia de aquellos peñascos, verdaderos almacenes de la vida animal de la tierra y del océano. (1).

Como tercer oficial o segundo piloto, venía un mozo de veintisiete años llamado Alejandro Selcraig, apellido que el uso deformó en Selkirk, y era natural del condado de Fife, en Escocia; era un espíritu turbulento, amigo de bulliciosas correrías y de pendencias. Hay memorias, dice Vicuña Mackenna, en los registros parroquiales de su ciudad natal, que el padre enternecido, aunque severo, dió en cierta ocasión una tan soberana paliza al futuro solitario del Pacífico, su hijo, que Dios sabe si no sería en parte, una de las razones de su futuro destierro. Era, además, miembro de una familia presbiteriana, rígida aunque humilde; se hallaba dotado de un acendrado espíritu religioso, que junto a la fiera independencia de su carácter, debieron ser la base de esa extraña resolución que inmortalizó su nombre en la roca que fué cimiento de una literatura divulgada en todas las humanas lenguas.

La expedición en que viajaba nuestro héroe fué batida el día 29 de Febrero del mismo año por un buque francés, poderosamente armado, que merodeaba por esos parajes con ardides de piratería y de contrabando. A la provocación se siguió un recio cañoneo, en el que hubo numerosos muertos, y como en el caso de la precipitada fuga de Sharp, Dampier, hubo de dejar en la playa y en los bosques a cinco marineros y un negro que no alcanzaron a tomar los botes. De allí, el corsario desconcertado se dirigió a ponerse al acecho del Callao, en las islas de las Hormigas, que, siglos más tarde, sirvieron de punto de partida a las acechanzas al Callao, desde Lord Cochrane hasta Williams Rebolledo (2). De nuevo desbaratado por los franceses, no le quedó otro recurso que hacer rumbo a Juan Fernández, a proveerse de carne, a salar pescado y a recoger a los cinco tripulantes que había dejado abandonados.

Y esta fué la ocasión que el taimado escocés eligió para quedarse a vivir en la isla, sin más equipaje que su biblia y su fusil, su voluntad y un poco de tabaco; además, un hacha, una libra de pólvora y otros utensilios.

Tomada que fué esta suprema determinación, las adversas velas se hicieron a la mar, con tan desdichada suerte que una de las naves, la "Cinque Ports", la nave del joven Selcraig, caía prisioner en manos de los españoles, con su brutal capitán Stradling a la cabeza.

¡Mientras tanto, daba por segunda o tercera vez la vuelta al mundo sin botín, sin gloria y sin descubrimientos!....

Desde esa tarde y a medida que los navíos se alejaban sosegadamente, al soplo de una débil brisa de Más Afuera, sumióse nuestro héroe en el misterio, en la soledad, en el silencio, y a medida que veía alejarse el esquife, que le dejaba solo en el mundo, una indecible agonía se apoderó de su alma, y pidió, pidió desesperada, inútilmente y a voces que el mar apagaba de un modo siniestro, que volviesen por él. Ya era tarde y la noche cayó sobre su cuerpo echado en tierra, cubriendo sus ojos de insomnio y su alma de horrible y cruenta desesperación. Al siguiente día, algo como un rayo de luz cayó sobre su cerebro e iluminándolo prodigiosamente lo transportó a la época del primer hombre creado, y recordando el paraíso, dice Vicuña Mackenna, en alas de su genio, se imaginó ser Adán, y sus disposiciones de un natural melancólico y religioso lo impulsaron a la lectura cotidiana de la Biblia que, recorría tres o cuatro veces en el día, logrando transportarse en alas de su espíritu hasta lo infinito y lo increado!...

Los ojos de Alejandro Selkirk no debieron caer con mucha frecuencia sobre aquella parábola que dice: "Así como la polilla roe el vestido y el gusano el árbol, así el fastidio de la soledad devora el corazón del hombre" y agrega Vicuña: "La Biblia era para su espíritu carcomido por el dolor, lo que el alcanfor y el sándalo para el insecto.

¿Y acaso la soledad no es una alegría, una necesidad, una vida mejor para las almas que se desengañaron? Y ese universal encanto que produce la lectura de Robinson; ¿no es ese hecho sencillo que cada hombre lleva encerrado dentro de sí mismo y que, sin saber por qué, lo impulsa, lo empuja sin violencia, pero con una involuntaria dulzura a disfrutar de ese grande, inusitado placer de hallarse solo?

El hombre solo es como un rey del mundo, ha dicho alguien, y yo, a veces, sin sentirme rey, me siento solo!..

Alejandro Selkirk, como el hombre primitivo, se hizo cazador y cuando a los pocos días se agotaron sus escasas municiones se acostumbró a perseguir las ágiles cabras a la carrera, cual un galgo; las ganaba siempre con la superioridad de la astucia. Así mató el marino escocés más de quinientas y sólo en una ocasión en que esperó a un chivo en un desfiladero por donde debía necesariamente pasar, rodó con su adversario al abismo que, al cabo de veinte horas y después de haber recobrado el conocimiento, hubo de tener la satisfacción heroica de cerciorarse de que el fugitivo yacía muerto a su lado.

Provisto de los medios de vivir, mediante la caza y la pesca, techó después su cabaña enmarañada en la selva, no en paraje abierto al mar, protegido de los vientos, de los españoles y de sus feroces perros.

Sus únicas precauciones consistían, ¡cosa extraña!, contra los seres humanos que, de tarde en tarde, llegaban a turbar su tranquilidad paradisíaca. Aquellos españoles y sus perros ¡ay! lo ponían en tan ágiles y agudos aprietos que más de una vez sólo pudo salvarse trepándose a la copa de los árboles.

Pasaba largas horas del día en el divisadero del morro que todavía lleva su nombre: "**Selkirk's look out**", contemplando el ancho inconmensurable océano, siempre grande, siempre solitario, siempre mudo.

Domesticaba cabras y cabritos, cual otro Seráfico Francisco, que lo seguían por donde iba, seguros y confiados: las madres brindándole su leche cálida y fragante, los pequeños lechones haciendo imitativas cabriolas que se empeñaba en enseñarles y que eran su único pasatiempo y su grato solaz.

Pasó de este modo Alejandro Selkirk el Verano de 1704; todo ese año, y en seguida los siguientes desde 1705 hasta 1708. Llevaba en su curioso almanaque escrito con su hacha en la corteza de un árbol, cuatro años y cuatro meses de soledad, cuando, una mañana memorable, la del 31 de Enero de 1709, al subir, cual de costumbre a su observatorio marítimo, divisó en el distante horizonte, viniendo del sur, una vela diáfana en el azul de Enero, que su vista de marino ejercitado, la hizo presumir de amiga. Eran buques de Bristol, armados en corso: "El Duque" y "La Duquesa", mandado el primero por el capitán Rogers y el segundo por el capitán Courteney.

Sorprendiéronse los navegantes ingleses, como antes se habían sorprendido otros, al observar que aquella noche brillaba un vivo y abundante fuego en la desierta isla y mayor fué su maravilla cuando, al acercarse a la playa al día siguiente, vieron encaminarse a un hombre rodeado de cabras y de cabritos que avanzaba con resolución hacia ellos.

No quiso permitir que lo llevaran a bordo y se expresaba en términos entrecortados, deletreando las sílabas muy trabajosamente. ¿La emoción? No, ¡era que casi se había olvidado de hablar!...

Quiso, antes de todo, festejar a su manera a sus compañeros, regalándolos con sendos asados de cabro y de cerdo, que comieron con delicia. Uno solo de los oficiales, Fry, se atrevió a subir al desfiladero donde tenía su vivienda y trajo a sus otros compañeros la noticia al ir a recogerle los utensilios, alguno de los cuales, como el paraguas de piel de cabra, del que fué inventor, se conservan con religioso respeto en el museo de Edimburgo, que el ingenioso escocés se había construído dos rucas, una para orar y dormir y la otra para su cocina. Los árboles que le circundaban le daban fresca sombra en el estío y lo protegían de los vendavales en los inviernos; el agua corría a su puerta, bañando el pequeño huerto de hortalizas, regalo involuntario de un padre Jesuíta al ermitaño hereje!...

Convencido, y por fin resuelto, a servir en su antiguo puesto de contramaestre con el valiente y caballeroso pirata Woodes Rogers capitán del Duque, y después de dos semanas de amables y suculentas vacaciones en la isla y de los tiernos y mudos adioses del solitario de Juan Fernández a sus cabras, a sus árboles, a sus chozas y a sus fuentes, se hicieron todos a la mar y dos meses después apresaban el galeón de Acapulco y Manila, "**Nuestra Señora de la Encarnación**", tan ricamente cargado que, sólo en sederías de la China llevaba mil fardos y noventa mil piezas, fuera de otras cuarenta y ocho mil piezas de seda de coser y mil otros artículos de muy subido precio.

"Enriqueciéronse los corsarios de extraordinaria manera, y habiendo puesto a Guayaquil a rescate, prosiguieron su derrota a Batavia, llegando al Támesis después de dar la vuelta al mundo, el 14 de Octubre de 1711, cargados de tesoros y desplegando en sus velámenes, en vez de tosca lona, las ricas sederías de la Gran China.

Selkirk, que hacía ocho años, tres meses y tres días que andaba ausente de su hogar, apenas puso pie en tierra inglesa, se dirigió a su aldea de "Largo", ricamente ataviado, ya que, según los historiadores de esa época, dice Vicuña, era hombre que tenía cuatro mil pesos de renta, sacados si no de Juan Fernández, a lo menos de los mares vecinos!...

Era la mañana de un Domingo de la Primavera de 1712 cuando el solitario, el hijo pródigo, llegó a su casa, que encontró cerrada porque su devota familia se hallaba en la iglesia, y entrando en ella, sin poder esperar más las ansias de abrazar que lo abrasaban, su madre, que fué la primera en reconocerlo, le echó sus brazos al cuello y los labios a las mejillas, presa de una muda y honda emoción.

Por mucho tiempo llevó Selkirk una vida sosegada en su pueblo, en su hogar, retraído de las gentes, hasta que un día conoció a una hermosa llamada Sofía Bruce, con la que se unió en matrimonio a poco de haberse conocido...

"Adán había encontrado su Eva".

S. M. V.

---

(1) Vicuña Mackenna.
(2) Vicuña Mackenna.

SI NO ES
PHILIPS
No es la mejor Lamparilla
La venden todos los Almacenes Eléctricos
— IMPORTADORES —
Morrison &
Ahumada 65-77
ub-Agentes: Raab, Rochette, Roca y

AGRICULTURA

LA EXPOSICION REGIONAL DE FRUTAS, SEMILLAS, FLORES, APICULTURA Y AVICULTURA DE CONCEPCION

El Servicio de Agrónomos Regionales, continuando el desarrollo del programa de Exposiciones Regionales que inició el año pasado, ha obtenido la autorización correspondiente para celebrar dos exposiciones regionales de frutas, una en Rancagua y otra en Concepción.

Aprovechando esta oportunidad, y para el caso de que se quisiera darle más amplitud e importancia, se comunicó esta resolución al Consejo Directivo de la Sociedad Agrícola del Sur, en vista de que en la Exposición de Temuco la Sociedad Cooperativa y Fomento Agrícola de esa ciudad, tomó a su cargo algunas secciones que contribuyeron a dar realce e importancia a dicho concurso.

La Sociedad Agrícola del Sur, ha acordado cooperar a esta Exposición, tomando a su cargo las secciones de semillas, flores, api y avicultura, acordando a la vez importantes premios en dinero para cada una de dichas secciones.

Desarrollándose este programa en cooperación con una institución tan prestigiosa como la Sociedad Agrícola del Sur, estimamos que su éxito está asegurado, pues los productores de los diversos productos que la compondrán, responderán al llamado que se les haga, en forma igual o superior que en Temuco. Hay muchas frutas y muchos productos que pueden presentarse y que deben mostrarse como medio de dar a conocer la calidad de lo que producimos.

En la sección frutas el Gobierno ha acordado premios en dinero por la cantidad de dos mil quinientos pesos, suma que no es exigua si se toma en cuenta que antes no se acordaban tales premios y que la situación fiscal no permite dar premios cuantiosos.

De todas maneras no parece despreciable un premio de $ 150 para cada variedad de manzanas de as que figuren en el programa cono acreedoras a tal recompensa y que lo son las variedades preferidas para la exportación. Más o menos de la misma cuantía son casi todos los premios acordados para las diversas variedades y especies de frutas, variando éstos según la importancia que éstas tienen para la región. También se consultan premios para los embalajes y frutas secas, etc.

El objeto principal de estas exposiciones regionales es reunir la mayor cantidad de productos de la zona, dar a conocer a los productores, por este medio, qué variedades o tipos de productos deben preferir para producir o elaborar; para ellos se les acuerdan premios en dinero, y de esta manera se graba más aún la importancia que el Gobierno y los técnicos dan a la orientación de la producción en un sentido determinado. Esta orientación no se fija arbitrariamente, sino después de un estudio de nuestra producción, de las necesidades y exigencias de nuestros posibles mercados de exportación, a fin de ir preparando poco a poco al país, para que entre con facilidad por la gran vía comercial que será la futura riqueza de la Nación.

Llevando estas exposiciones a todas partes, cumpliendo siempre un plan acordado de antemano y dirigido a desarrollar nuestras exportaciones, estimamos que se hace una labor ampliamente constructiva para el futuro de nuestra agricultura. Hay que tener presente que si hoy día nuestro mercado interno es amplio y remunerador, ante la importancia que llegará a tener nuestra producción agrícola, es muy pequeño y forzosamente tendremos que buscar el mercado extranjero para colocar nuestra producción que será muy superior a la capacidad consumidora del país durante muchos años.

La Sociedad Agrícola del Sur acordó premios en dinero que alcanzan en total a mil seiscientos pesos, cantidad cuantiosa para una institución y que demuestra a la vez la gran importancia que dá a esta clase de concursos.

Entre los premios acordados, $ 700, corresponden a la sección Frutas, y los demás se distribuyen en las nuevas secciones, especialmente en la sección Aves, que tiene una importancia considerable para la zona Sur del país. Hay criaderos de gran importancia que es de esperar nos mostrarán los mejores grupos que tengan.

El local para esta exposición quedará en el centro de la ciudad, de tal manera que podrá ser visitado cómodamente por el público y por los numerosos viajeros del Sur que acudan a esa ciudad.

Para la Sección Frutas pueden inscribirse con sus productos todos los productores de las provincias de Ñuble, Concepción, Arauco, Bío-Bío y Malleco, que bien sabemos que en dichas provincias se encuentra el centro de la mayor y mejor producción de frutas de la zona Sur. Esto mismo nos indica que dicha exposición puede tener un desarrollo más importante que el que el público pueda imaginarse.

ROG.

EMPLEADOS

Empleados y empleadas necesitamos para: Valparaíso, Viña del Mar, Quilpué, Villa Alemana, Peña Blanca, Limache, Quinteros, Quillota, Calera, La Cruz, Nogales, La Ligua, Cabildo, Llay-Llay, San Felipe, Curimón, Los Andes, Casablanca.

Sólo se atiende a quienes se presenten personalmente, con sus referencias y las copias de ellas.

Sueldo: de $ 300 a $ 500 según aptitudes.

BLANCO 1140 (3.er PISO)

VALPARAISO

PARA TEÑIR EL CABELLO Y BARBA USE UD.

TINTURA ARAUCANA

NEGRO, CASTAÑO, OSCURO, CLARO Y RUBIO

FRASCO: $ 3.80

Pídase en Boticas.

Srs. Vinicultores y Bodegueros

Acabamos de recibir una gran partida de

MANGUERAS

Y CHORIZOS

legítimos franceses, especiales para vinos y licores.

Hay de varias clases y de las dimensiones más usadas.

Precios bajos.

Raab, Rochette Roca & Co.

SUC. DE RAAB, BELLET Y CIA.

ESTADO 235, SANTIAGO. — BRASIL 264, VALPARAISO

WEED FOOD

ALIMENTO CONCENTRADO ESPECIALMENTE PREPARADO PARA VACAS, TOROS Y TERNEROS EN ESTABLOS

Obtuvo éxito completo en las pruebas hechas en toros de la Quinta Normal por el Ingeniero Agrónomo, don C. Ramírez D.

Por pedidos dirigirse a:

CORREA y Cía.

DELICIAS 3311

Desvío Banco Francés.—Casilla 4556.—

Teléf. 135, Estación

En preparación: Alimento para Aves y chanchos

NUESTRAS PLANTACIONES DE FRUTALES

NECESIDAD DE INCREMENTARLAS CUANTO ANTES

por ROBERTO OPAZO G.

Las ideas referentes a los negocios de fruticultura preocupan con mucho interés a la opinión pública y todo dato que se dé a conocer, relacionado con este asunto, contribuirá a aclarar los puntos de divergencia que puedan haber aparecido.

Hasta ahora nadie toma en cuenta en este negocio, el consumo interno de la fruta, como si se tratara de algo despreciable, cuando la realidad del hecho, como lo hemos publicado en la prensa y en folletos de propaganda, es que la fruta tiene por ahora mejor precio en el mercado interno que el que se obtiene de su exportación al estado fresco, sin tomar en cuenta las dificultades y grandes recargos en los gastos que tiene todo negocio de exportación. Queremos abordar la solución de este problema en forma diametralmente opuesta a lo que se ha hecho en todos los países, es decir, principiar por el fin y como esto no es lógico, la práctica nos obligará a tomar la buena orientación.

Estados Unidos desarrolló su fruticultura en forma gigantesca y organizó su comercio interno, porque una pequeña zona debía producir la fruta necesaria a la población de un Continente y siendo asombrosa su producción de frutas, sin embargo, casi en su totalidad se consume en el país, lo que se exporta a países extranjeros es una mínima proporción de su inmensa producción; casi todo es motivo de comercio interno.

En iguales condiciones están España para las uvas y naranjas, Italia para uvas, limones, etc., Sud-Africa y Nueva Zelanda para las frutas que exportan. Un país pasa a ser exportador cuando su producción es tan grande, que el mercado interno no puede absorberla y en ese momento se orienta la producción hacia las industrias y la exportación.

La superficie plantada de árboles frutales apenas ha variado según la estadística agrícola desde el año 1914 al 1920, como se demuestra con los datos de los principales árboles que va a continuación:

Años	1914-15	1920-21
	Hect.	Hect.
Olivos . . .	1.318,59	1.338,27
Almendros .	188,26	195.11
Nogales . .	5.008,23	4.868,61
Duraznos .	3.177,86	2.829,35
Cerezas . .	1.577,31	3.026,43
Ciruelos . .	1.434,62	1.783,80
Manzanos .	8.348,33	7.646.00
Perales . .	2.106,11	2.166.99
Naranjos .	927,60	714,77
Limones . .	441,58	467,41
Totales. . .	24.528,49	25.036,74

De los datos anteriores se desprende, que si a pesar de la gran campaña que hemos hecho por la prensa durante más de diez años, apenas constatamos un aumento insignificante en las plantaciones, es de presumir que esta situación durará varios años más; Porque debe tenerse presente que todos los años los criaderos venden casi la totalidad de la planta que producen. La causa del pequeño aumento proviene del poco cuidado que se tiene con las nuevas plantaciones, lo que hace que se pierda un porcentaje considerable de planta, y del número de árboles que anualmente se secan por enfermedades, vejez, agotamiento y causas varias. En realidad la plantación anual de árboles frutales, hasta ahora, ha alcanzado para compensar los que mueren anualmente en todo el país.

Para impulsar en forma efectiva la extensión de las plantaciones frutales, necesitamos aumentar, no sólo, el poder productor de plantas de los actuales criaderos, sino establecer muchos más, pues como lo he publicado desde 1914 necesitamos aumentar nuestras plantaciones a razón de diez mil hectáreas por año, para que al cabo de diez años podamos pensar en organizar negocios de exportación. Si en seis años hemos aumentado 500 hectáreas, ya se verá lo fácil que es desarrollar las grandes plantaciones que necesitamos.

A principios de Junio de 1913 ya indicaba cuáles eran los factores principales para desarrollar las plantaciones frutales, considerando sólo el comercio interno pues la exportación vendrá después; las causas principales que indicaba en ese tiempo, persisten hoy día en igual forma, pues no se dispone del personal competente para atender las plantaciones frutales, ni se le ha formado en la cantidad y de la competencia que se necesita.

Al año siguiente indicaba el orden de importancia que debía seguirse para desarrollar las plantaciones, de manera a atender al consumo interno, propagar las especies de cáscara dura, como nueces, almendras, para la exportación y que sólo cuando podamos contar con todos los elementos necesarios, debemos pensar en exportar al estado fresco, duraznos, cerezas, etc., y para lo cual debemos buscar las variedades que aceptan los mercados consumidores. Prácticamente veo que en diez años de propaganda hemos avanzado muy poco.

La situación de nuestra fruticultura, por lo que respecta a la superficie plantada, no ha variado y hoy día debemos repetir que antes de pensar en exportaciones de frutas, debemos pensar en abastecer nuestro consumo interno, pues éste será el mejor mercado mientras no haya plétora de producción.

Es un absurdo que la docena de duraznos valga $ 1.50 y mucho más, cuando la docena de plátanos traídos de Centro América valen $ 1.20 a $ 1.50; igual cosa podemos decir de muchas frutas.

La estadística que publicamos nos indica el gran aumento que ha tenido la plantación de cerezos; sin embargo, esa fruta en pocos años ha pasado de un peso el kilo a valer dos pesos, que ha sido el precio de venta este año. El modesto membrillo alcanza precios que nos parecen locos y los nísperos alcanzaron a veinte y más centavos la docena.

Cerramos los ojos a la evidencia de la importancia del comercio interno pues no consideramos debidamente que el poder consumidor del país ha aumentado, más que por la población, por la mayor cultura y el mayor jornal y entradas de las clases trabajadoras que les permite darse gustos que antes no podían satisfacer en debida forma.

Nuestro problema actual, y por muchos años, consiste en aumentar al máximum el desarrollo de nuestras plantaciones frutales, pues ni aún cuando tripliquemos las superficies actuales y que el total de la producción se dedique al consumo, habremos satisfecho las necesidades del consumo interno.

Dentro de esta necesidad que debe satisfacerse, es natural que deban seleccionarse las variedades que se planten, dentro de un criterio que permita aprovecharlas en negocios futuros, pues el consumo interno, la exportación al estado fresco, la transformación en frutas secas o en conservas,, no son términos absolutamente contrapuestos, sino que unos se complementan con los otros y según las necesidades del mercado y los precios, será el destino que se le dará a la producción.

En este negocio, como en todos, debe irse de lo simple a lo complejo y debemos abandonar la idea de querer alterar este orden lógico.

La lógica nos indica que primero debemos satisfacer nuestro consumo y para ello debemos plantar muchos millones de árboles, sesenta, cien millones; una vez que el precio baje, por exceso de producción, hasta ser inferior al que se obtiene en los mercados extranjeros; el negocio se desarrollará con facilidad y se organizarán las instituciones necesarias para facilitarlo e impulsarlo en las debidas condiciones. Lo simple es el mercado interno, lo complejo es la transformación industrial y más aún la exportación al estado fresco de las frutas llamadas blandas, como ser duraznos, cerezas, damascos, etc., de las cuales, las cantidades que se comercian en el mundo, en los mercados de exportación, son una insignificancia al lado de las frutas llamadas duras, como son naranjas, manzanas, peras, uvas, limones, etc.

En estas últimas frutas debemos pensar primero, si queremos desarrollar la exportación de frutas frescas, como lo estamos diciendo en la prensa desde ocho a diez años atrás.

ROBERTO OPAZO G.

CASIMIRES
VENTASPOR METRO
Bandera 502

Feb.—3

TREBOL

¿CUAL ES LA MEJOR TRILLADORA DE TREBOL?

La "RANSOMES" de 42", que lo entrega limpio, listo para la exportación a la primera pasada.

¿TIENE Ud. UNA TRILLADORA

"CASE"

Y DESEA TRILLAR TREBOL?

Entonces compre el "ANEXO CASE PARA TREBOL", su precio es muy módico.

¿DESEA Ud. LIMPIAR UNA PEQUEÑA COSECHA DE TREBOL?

Pues provéase de una harneadora a mano "BAKER BOBY", que sirve también para trigo, frejoles, etc.

Pida datos y precios:

GRACE y Cía. (Chile) S. A.

HUERFANOS 1087

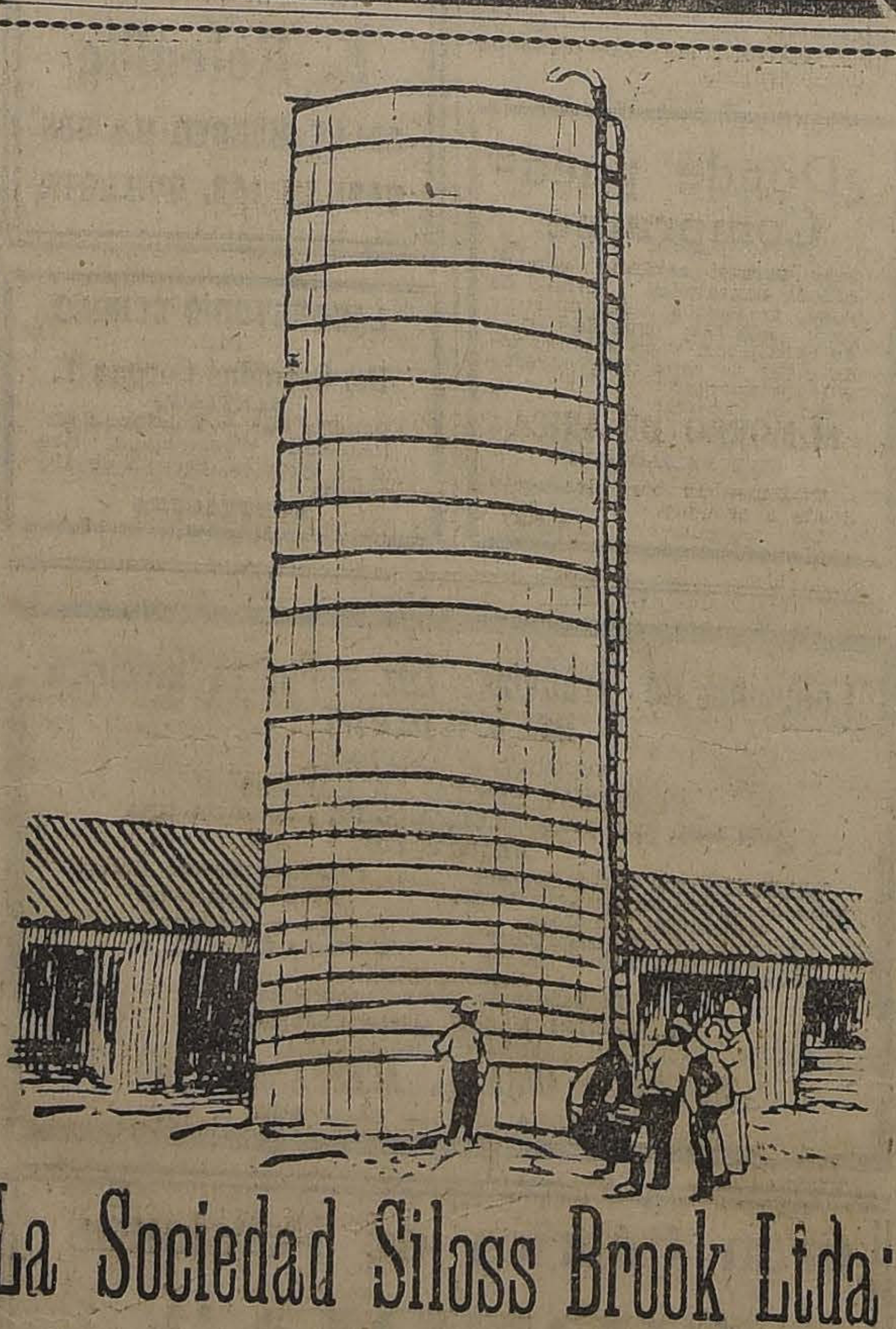

La Sociedad Siloss Brook Ltda.

Construye silos de duelas de concreto sistema Brooks, y de concreto armado monolítico.

Capacidad desde 30 a 500 toneladas.

Precios según capacidad.

CASILLA N.o 3913—HUERFANOS N.o 1148 — SANTIAGO

ENSILAJE DE DIVERSOS FORRA

Por

Silos "naturales" para la conservación pastos de Verano. — Instrucciones rales para su construcción y apro miento.

La necesidad de conservar forrajes que deba consumir el ganado durante los períodos de escasez ha sido reconocida en todo tiempo, motivo por el cual siempre se ha pensado en los procedimientos más convenientes para satisfacer esta necesidad, que en nuestra agricultura moderna adquiere imperiosamente los caracteres de prioridad.

No puede concebirse una explotación ganadera mediana, si no se dispone de forraje que pueda consumir el ganado en los períodos de escasez, y éstos períodos de falta de producción de forraje, lo son durante el invierno en los terrenos regados y por el contrario lo son en verano y otoño en los terrenos de secano o rulo.

La conservación de forrajes producidos en terrenos regados, toma cada día mayor importancia, pues es el único medio de desarrollar las lecherías y tal negocio permite hacer inversiones cuantiosas en la construcción de silos y establos para el ganado.

Pero la agricultura de secano, es aún pobre para principiar con gastos de tal consideración y en consecuencia debe aprovechar instalaciones más baratas (si no son más económicas) siempre que le den resultado y obtenga el provecho buscado. Además, en las zonas de agricultura de secano, la calidad de los pastos es inferior al producido en terreno regados y la cantidad, en igualdad de superficie, es también inferior, factores todos que deben tenerse muy presentes.

Nuestros terrenos de secano tienen en general, una topografía accidentada, de una manera que se encuentran con gran facilidad, locales adecuados para construir los silos más baratos y guardar el exceso de forrajes que suelen perderse durante la primavera.

Hay muchas localidades de la costa donde el pasto compuesto de alfilerillo, gualputa, trebillo, teatina y muchas otras gramíneas abunda y toma un gran desarrollo. Tal abundancia de pastos, que son de temporada, no alcanza a ser consumida por la masa de ganados, y llegado el período de sequedad, éstos se maduran y secan rápidamente y muchos de ellos se muelen y se se pierden sin provecho alguno. Mientras tanto en pleno Verano y en Otoño el ganado no encuentra qué comer en tales campos.

Es necesario guardar ese forraje que sobra en esta época y para ello el mejor procedimiento consiste en buscar un terreno permeable cerca del campo que tiene el forraje y construir una zanja cuyas dimensiones guarden proporciones con la cantidad de forraje. En general conviene que la zanja tenga a lo menos dos metros de ancho en el fondo y dos y medio metros en la superficie, profundidad mínima de dos metros y largo medio de veinticinco metros, con chaflan a ambos extremos para permitir la fácil entrada y salida de las carretas que conduzcan el forraje.

Este se siega con máquina y pronto se carga en carretas y se lleva al silo, donde se extiende en capas de no más de cuarenta centímetros de alto, por toda la superficie del silo, se hacen pasar las carretas por encima para que aprieten el pasto, se pasan caballos y con pizón se pizonean los bordes para espulsar la mayor cantidad de aire. De esta manera se prosigue llenando hasta pasar un metro de altura sobre el suelo, dándole forma de lomo de toro; en seguida se desparrama una capa de paja de veinte centímetros y se cubre el todo con la misma tierra que se sacó de la zanja hasta colocar una copa uniforme de ochenta centímetros de espesor. En seguida se hace una zanja a un metro de distancia del silo, para impedir que las humedades lleguen hasta la zanja de ensilaje.

Durante el proceso de fermentación, que hace que el forraje baje, se cuida de tapar todas las partiduras o hudimientos que se produzcan en la tierra que cubre el silo. Procediendo de esta manera el forraje pod darlo por varios años cesario.

Para descargarlo, un extremo y poco a sacando el forraje mento consume el gan

En un folleto sobre ria impreso por la So cional de Agricultura, Casilla 40 D. encontra lles completos sobre quienes deseen estudia

Pero no sólo debem char los forrajes ya hay otros forrajes que debemos aprovechar ma. Entre estos terre dos forrajes, que dan en la costa, que ensayado y produce de primera clase que consumen con el mayor

En la zona invadida lega tenemos esta plan día es prácticamente sar de ser tan nutritiv alfalfa, debido a la p ácido prúsico según se bien, esta planta forraj ganado no consume al consume sin inconveni do se la ensila, pues lo venenosos que contiene forman o se pierden en ria, de tal manera que resulta un magnífico al ra el ganado.

El momento de ens lega es cuando está en y conviene picarla ante carla en el silo. Es como planta leguminos no se apropia bien pa la sola, pero mezclada na granurica como m milo, feterita, avena, go, etc., el ensilaje re bueno y más nutritivo do cualquiera de estas la ensila sola.

Ya se han hecho diver bas de ensilaje en la fo cada, a insinuación de de Agrónomos Regiona resultado ha comproba venimos diciendo.

También hemos sido que la galega transfo heno como la alfalfa, mida por el ganado co dero agrado y sin temor clo alguno.

Otra planta convertib leza y que se aprovecha el ensilaje es la zarzam cercas de los potreros, gunas localidades del p tuye una maleza muy pe También se han hech con resultados halagado hay inconveniente para con la galega en el ens

En las provincias de propagado como maleza ta espinuda llamada na y a la cual no se le vechamiento alguno. sistema en uso en la Francia para darla transformándola en la pasada entre dos también podría aprovech ensilaje previa la picad tas plantas; pero más se guro es el primer p to indicado.

Nuestra agricultura debe dejar de padece de forrajes en Verano y para ello deben aprove guno de los procedimi indicamos.

Leña

necesitamos comprar quintales de eucalip mil de espino.

JUNTA DE BENE CIA, OFICINA D COMPRAS

Monjitas 69

HACENDADOS

El NAPHTO-CARBOL es un producto completamente sable en sus haciendas, no sólo para curar la SARNA y PATA en las ovejas y la fiebre aftosa en los vacunos, bién para prevenirlo de estas epidemias, curar heridas, etc.

Tenemos en nuestro poder infinidad de certificados que prueban su bondad, a disposición de los interesados.

CARNERO "AMADO"

Champion en Inglaterra de 1920, y padre del Champion en la Royal Show, del año 1921, del "Criadero Cochento" ñor Roberto Badilla Padilla.

SANTIAGO.—"LA HACIENDA".—PASAJE BALMACEDA

Solicite hoy mismo el folleto explicativo del NAPHTO

Pedir el Naphto-Carbol:
IQUIQUE.— E. Salvado.
ANTOFAGASTA. — A. Cortés e hijos.
COQUIMBO. — A. Hadida y Cía.
RANCAGUA. — Feria Regional de Rancagua.
CURICO. — Justo Peyret.
TALCA. — Botica Leiva.
CHILLAN. — Rafael Aguayo y Saldías Hnos.
CONCEPCION. — Saavedra, Bénard y Cía.
VICTORIA. — Pablo Fellmer.
TEMUCO. — R. Klapp y Cía. y U. Veloso.
VALDIVIA. — Mertens y Roepke, Saelzer y Schwarzenberg
Haverbeck y Halder.
OSORNO. — R. Klapp y Cía. y Saelzer y Schwarzenberg

ESTABLECIMIENTOS QUIMICOS DEL RECRE
DE HARAMBOURE Y HAMEL

CASILLA 4325.—TELEFONO 1369.—BLANCO 1181.—VALPA

SERVICIO METEOROLOGICO DE "LA NACION"

RESUMEN METEREOLOGICO DE LA SEMANA PASADA

En el régimen isobárico se pudo observar el restablecimiento del centro de alta presión relativa en las provincias del Norte del país.

Merece especial mención la considerable depresión atmosférica que entró por el Nor-oeste a la altura de Coquimbo y produjo al llegar a la zona Sur a mediados de la semana pasada alteraciones de importancia en el estado atmosférico.

La temperatura, por lo general, ha sido relativamente calurosa en toda la zona central como podrá verse en el cuadro que se incluye:

TEMPERATURAS MAXIMAS DEL AIRE

Días	Los Andes	Santiago	San Fernando	Talca
20	31.8°	30.8°	27.5°	27.0°
21	34.0	32.5	30.0	35.0
22	31.2	30.2	29.8	31.0
23	33.0	32.2	29.3	33.0
24	31.3	29.6	29.9	30.5
25	31.0	30.0	29.2	33.5

En la región Sur del país las temperaturas máximas fueron las siguientes:

Días	Traiguén	Temuco	Valdivia	Puerto Montt
20	25.0	23.2	19.0	20.5
21	29.8	26.3	25.0	27.7
22	21.1	20.0	18.8	18.0
23	24.6	19.1	23.0	19.5
24	26.0	26.7	22.5	21.0
25	31.6	27.0	28.0	21.5

Las temperaturas mínimas se observaron preferentemente en Lonquimay y Punta Arenas, fueron las siguientes:

Días	Lonquimay	Punta Arenas
20	1.8	4.8
21	2.6	2.0
22	1.1	3.6
23	11.7	4.4
24	6.1	6.6
25	5.0	7.8

Entre los demás fenómenos meteorológicos merece especial mención los temporales del 20 y 24 en Punta Arenas con 9.5 y 8.8 milímetros de precipitación en 24 horas, respectivamente. Estas precipitaciones fueron las mayores de la semana.

A TODOS LOS QUE PADECEN

ESTREÑIMIENTO, MALAS DIGESTIONES, CARGAZÓN de la LENGUA – ENTERITIS INFARTOS BILIARES

Tomen por la noche, al acostarse, dos comprimidos de

Lactolaxine Fydau

Este remedio es un poderoso reeducador del intestino, el único capaz de curar el Estreñimiento y las afecciones que de él derivan.

La LACTOLAXINE FYDAU, admitida en los Hospitales de París, la prescriben las eminencias médicas en todos los países.

LABORATORIOS BIOLÓGICOS ANDRÉ PÂRIS, 4, R. de La Motte-Picquet, PARIS (Francia)

Véndese en todas las buenas Farmacias.

Feria Eduardo Rodríguez y Cía.

CALLE EXPOSICION ESQUINA DE ANTOFAGASTA

(Carros 30 a 2 cuadras y a 8 de la Estacion Central)

Teléfono 126, Estac.

El Martes 30 a la 1.30 P. M.

REMATAREMOS:

LLEGADOS DE NEGRETE:

12 TOROS DURHAM SHORTHORN DE 1 1|2 años, criados a todo campo, rústicos, hijos de padres importados y vacas mestizas, apropiadas para mazas y crianzas; se rematarán de a uno.

LLEGADOS DE TRIGAL Y TRAIGUEN:

60 VACAS CHILENAS gordas, buena clase.

DE OSORNO Y LOS LAGOS:

56 BUEYES GORDOS y algunos de trabajo.

DE RENAICO, LAUTARO, PILLANLELBUN, CHILLAN, LOS SAUCES, COLLIPULLI, ETC.:

Bueyes, Vacas y Novillos gordos y para engorda.

LLEGADOS DE LAS CABRAS:

30 POTRONES PERCHERONES de 2 y 3 años, apropiados para todo trabajo, de arrastre, carretones y máquinas.

DE HUALAÑE:

20 Mulares de trabajo, mansas de tiro y carga, buena clase.

DE POLONIA:

29 Caballares de silla y tiro, algunos buenos de montura para patrón.

DE OTRAS PROCEDENCIAS:

Vaca, paridas de terneros chicos, buenas lecheras.

158 Corderos, llegados de Melipilla.

230 Caballares de montura y servicio de diferentes fundos.

1 Yegua 31|32 s. "QUIRINCA", inscrita, por Lord Santurer y Ory Flama. de 3 años.

1 Yegua 1|2 sangre, "SANGUINEA", por Sargento Aldea y Chilena, de 3 años, apropiada para polo.

EDUARDO RODRIGUEZ y Cia.

NOTA.—Toda clase de facilidades para embarques y arreos. Comisión 1o|o. Servicio especial de coches en Exposición esquina de Alameda. En la Feria hay buffet para almorzar. La Feria asegura ganado en transporte ferroviario por cuenta de la Compañía de Seguros Ibero-Chilena.

ALGUNAS CONSIDERACIONES SOBRE LAS ALTERACIONES ATMOSFERICAS DE LA ZONA SUR

En la presión atmosférica se observó el día 20 la entrada de una depresión por el Nor-oeste, a la altura de Coquimbo y cuyo centro de baja presión era de 755 milímetros, desplazándose rápidamente hacia el Sur.

El tiempo permanecía nublado en la región comprendida entre Caldera y Taltal, y semi-nublado en la costa de la provincia de Coquimbo.

Al día siguiente, encontramos la depresión en la región central, a la altura de Valparaíso, observándose el centro de baja presión en el océano en la proximidad de la costa. Ese día se produjeron fuertes vientos convergentes hacia el centro de baja presión, del Norte y del Sur, respectivamente. El buen tiempo permanecía inalterable en la zona central. En la región Norte estaba nublado.

El día 22, la depresión se encontraba al Sur de la provincia de Chiloé considerablemente ahondada y produciendo lluvia en aquella región.

Al tercer día,—a contar desde su aparición por el Nor-oeste a la altura de Coquimbo,—la depresión se encontraba en la región de Magallanes, con una baja barométrica considerable, observándose en el centro de la baja presión una altura barométrica mínima de 25 milímetros.

Ese día, el mal tiempo fué pronunciado en toda la región comprendida desde la provincia de Cautín al Sur, acentuándose progresivamente acia Magallanes, donde reinaba un gran temporal de lluvia y viento.

Conjuntamente con la producción de estos fenómenos, entraba una nueva depresión por el WNW, que tocaba el Continente a la altura de las provincias de Curicó, Talca y Maule, produciendo un gran temporal de viento Sur con tiempo despejado, entre el promontorio de 762 milímetros, ubicado en la provincia de Cautín y el centro de baja presión relativa.

Este viento convergente y anormal por exceso, debió necesariamente determinar una considerable alza barométrica, observándose una rápida disminución con alza barométrica en el centro de la depresión anteriormente citada.

Sin embargo, esto fué suficiente para producir en estos últimos días lluvias intermitentes y parciales en las provincias del extremo Sur del país.

En los días siguientes se restableció el equilibrio atmosférico, observándose el régimen isobárico normal.

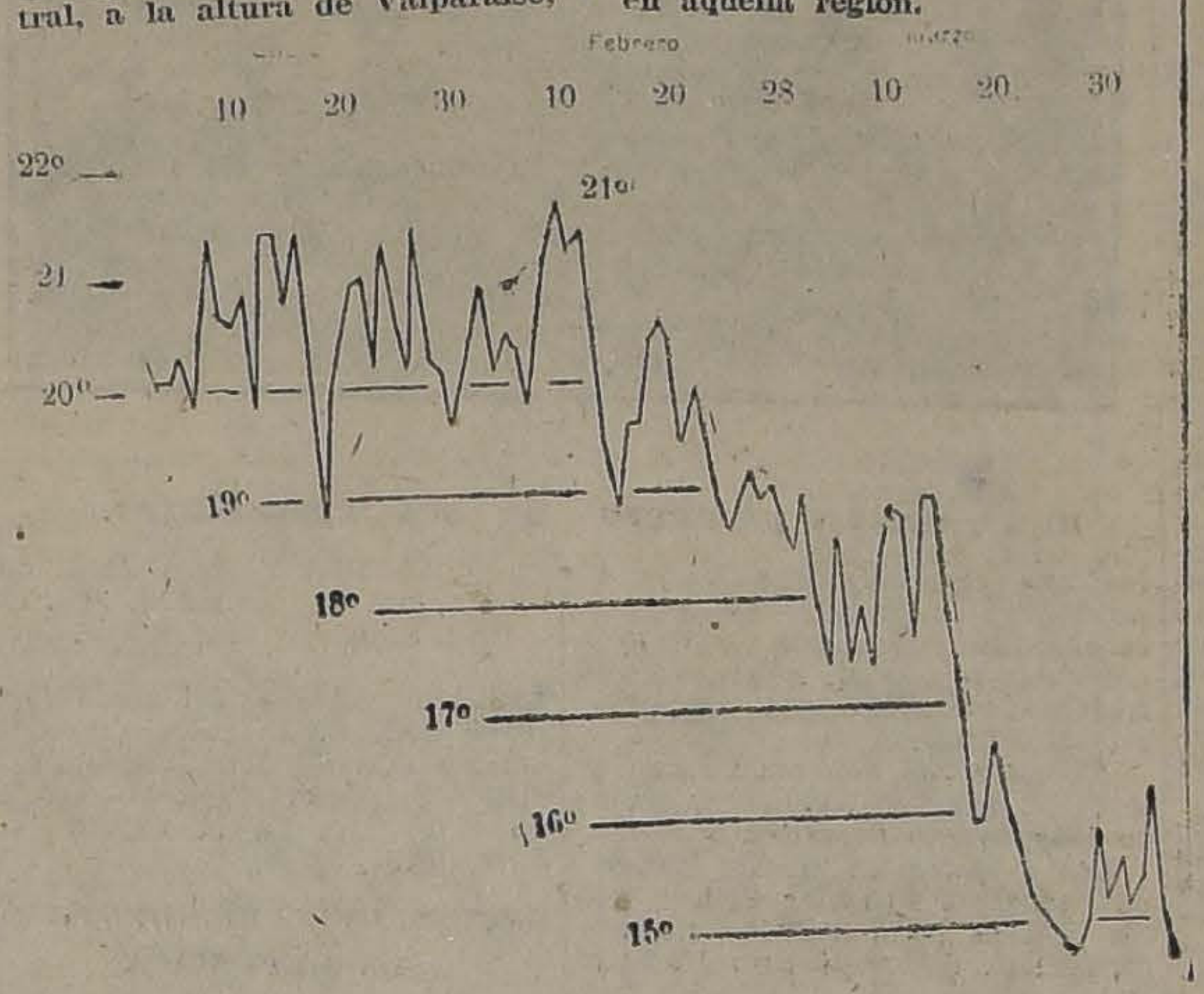

OBSERVACIONES METEOROLOGICAS LOCALES

28 DE ENERO DE 1923

Presión atmosférica, m|m., a 0° y 45° lat.: 7 h., 712.1; 14 h., 712.0; 21 h., 711.8.

Humedad relativa %: 7 h., 47%; 14 h., 27%; 21 h., 43%.

Tensión del vapor de agua m|m.: 7 h., 9.1; 14 h., 8.3; 21 h., 9.1.

Temperatura del aire, 0° C.: 7 h., 21.8; 14 h., 29.3; 21 h., 23.2.

Dirección del viento y grado Beaufort: 7 h., NW-1; 14 h., S-2; 21 h., calma.

Velocidad, metros por minuto: 7 h., 150; 14 h., 310.

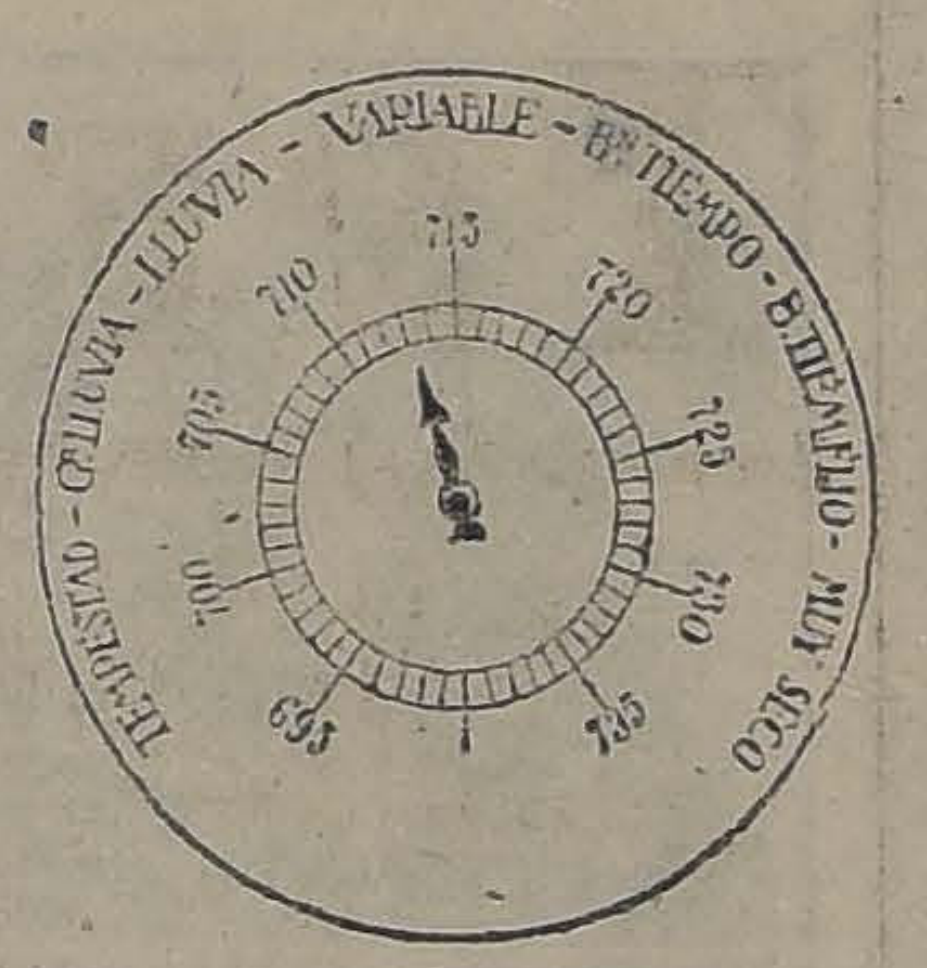

Nebulosidad (décimos) y densidad: 7 h., desp.; 14 h., desp.; 21 h., desp.

Visibilidad y titilación (de 0 a 4): 7 h., 1; 14 h., 2; 21 h., 2-1.

Temperatura del aire máxima: 32.1.

Temperatura del aire mínima: 14.1.

Oscilación térmica en 24 horas: 18.0.

Viento dominante m|m.: Sur.

Agua caída hasta la fecha: 0.5.

Hidrometeoros: rocío en la mañana y bruma.

OBSERVACIONES METEOROLOGICAS GENERALES DEL ESTADO DEL TIEMPO EN EL PAIS

PRESION ATMOSFERICA.— En las variaciones que ha experimentado la presión atmosférica en las últimas 24 horas se ha podido observar la propagación general y simultánea del descenso barométrico iniciado ayer en la región Norte del país.

El descenso se inicia con un milímetro en la región Norte del país, aumenta a dos en la región comprendida entre las provincias de Coquimbo y Santiago y sobrepasa a seis milímetros de baja en la zona de las provincias de Ñuble y Concepción.

Hacia el Sur del país el descenso barométrico disminuye, observándose la inversión de la oscilación barométrica en la región de Chiloé al Sur con más de dos milímetros de alza en Isla Huafo.

La variación máxima se observó en Punta Arenas produciéndose un alza rápida de más de 12 milímetros en las últimas 24 horas.

En el régimen isobárico se observa un centro de baja presión en la zona central, en la región de Concepción y Arauco y otra depresión secundaria frente a Valparaíso.

Hacia el extremo Sur del país la presión sube rápidamente hasta sobrepasar a 770 milímetros al Sur-oeste de Isla Huafo.

VIENTOS. — La gran diferencia barométrica entre el centro de alta presión del Pacífico del Sur y la baja presión relativa de la zona central, determinó un fuerte temporal de viento Sur convergente y anormal por exceso hacia el centro de baja presión. Igual cosa aunque en sentido inverso se observó en Coquimbo.

TEMPERATURA. — La temperatura fué relativamente calurosa en la zona central, coincidiendo este fenómeno con el pasaje del área de baja presión por esta zona.

En la zona Sur del país la irradiación solar fué intensa, no observándose un calor sofocante debido al fuerte ventarrón del Sur.

El foco de mayor temperatura se observó en la zona central en la región comprendida entre las provincias de Aconcagua y Linares, donde las temperaturas máximas del aire, por lo general, sobrepasaron de 30° a la sombra, llegando frecuentemente en algunas partes a 34° y 35° centígrados.

La temperatura mínima del país se observó en Lonquimay y fué de 9°6 centígrados bajo abrigo.

La oscilación térmica total absoluta del país fué de 25°0 centígrados.

NEBULOSIDAD. — En la costa de la región Norte del país permaneció nublado durante la mañana y con fuerte viento Norte en Coquimbo. En la tarde se despejó parcialmente de Caldera a Iquique, permaneciendo nublado en Arica.

En la región central se produjeron brumas débiles en la mañana, permaneciendo el tiempo, durante el día, despejado y caluroso en toda la zona.

En Juan Fernández amaneció completamente despejado con marejada, nublándose rápidamente después del mediodía.

En la región Sur del país permaneció despejado durante el día hasta Chiloé.

En Isla Huafo y en Punta Arenas permanece nublado.

HIDROMETEOROS. — Hubo lloviznas en la costa de la región Norte del país.

En la zona central y parte de la Sur se produjo rocío abundante en la mañana temprano.

En Lonquimay hubo helada.

En la región de Chiloé al Sur existe un mal tiempo pronunciado, produciéndose lluvia de alguna intensidad, con intermitencias.

ANUNCIOS METEOROLOGICOS PARA LA ZONA CENTRAL

Como consecuencia del régimen isobárico existente, con un considerable centro de baja presión en la costa de Arauco, y otro más al Norte, desplazándose ambos hacia el Sur, se producirán dentro del plazo de tres días alteraciones definidas en el estado atmosférico de la zona Sur, y que posiblemente, según el graduante barométrico, se propagarán hacia el Norte.

..En la región comprendida entre las provincias de Aconcagua y Curicó, por el momento, persistirá el buen tiempo en sus caracteres generales.

La temperatura será relativamente calurosa en todos los puntos comprendidos dentro de la zona indicada.

El viento dominante será el sur y sur-oeste que soplará con alguna intensidad durante las horas de la tarde en la región central, adquiriendo gran violencia y levantando gruesa marejada en la región de la costa en el extremo Sur del país.

ANUNCIOS ASTRONOMICOS PARA EL DIA 29

1) La Luna estará en su máximum de declinación boreal.

2) El sol saldrá a las 5 horas 21 minutos.

3) El sol culminará a las 12 h. 13 m. 16 segundos.

4) Declinación solar igual a 17° 56' 35 ", 0 centésimo.

5) Paralagia solar el día 29 de Enero igual a 8" 94 centésimos.

6) Radio solar aparente este mismo día, igual a 16' 16.

7) El sol se pondrá a las 19 h. 6 m.

8) El alba comenzará a las 3 h. 40 m.

9) El crepúsculo astronómico durará hasta las 20 h. 37 m.

10) La luna estará en oposición el día 1.o de Febrero a las 11 h. 11 m.

TELEGRAMAS DEL ESTADO DEL TIEMPO, DIA 28 DE ENERO DE 1923

Arica, calma, nublado.

Iquique, calma, despejado.

Tocopilla, calma, despejado.

Antofagasta, Sur regular, despejado.

Taltal, Sur regular, despejado

Caldera, calma, despejado.

Copiapó, calma, despejado.

Vallenar, despejado.

Coquimbo, temporal de viento. Despejado.

Ovalle, Oeste despacio, despejado.

Combarbalá, Oeste despacio, despejado.

Illapel, Oeste despacio, despejado.

Petorca, Sur despacio.

San Felipe, calma, despejado.

Los Andes, calma, despejado.

Quillota, calma, despejado, caluroso.

Valparaíso, calma, despejado, calor.

Melipilla, Oeste despacio. Despejado.

Rancagua, Sur regular, despejado.

San Fernando, Sur regular, despejado.

Curicó, calma, despejado.

Talca, Sur regular, despejado, caluroso.

PRONOSTICOS GENERALES PARA EL MES DE FEBRERO

PROBABLES CAMBIOS DE TIEMPO. — MODIFICACIONES EN EL REGIMEN ISOTERMICO. — SUS CONSECUENCIAS SOBRE LA NEBULOSIDAD Y LA HUMEDAD. — CONSIDERACIONES GENERALES

El próximo mes de Febrero en la zona central, y refiriéndonos especialmente a la región comprendida entre las provincias de Aconcagua y Talca, no nos ofrecerá fenómenos de gran importancia que merezcan especial mención.

Daremos brevemente, a grandes rasgos, las probabilidades meteorológicas que se derivan de las observaciones precedentes.

La temperatura del aire, se mantendrá relativamente calurosa, en los primeros días del mes, observándose probablemente un descenso apreciable alrededor del 8 y el 11, fechas después de las cuales, la temperatura irá disminuyendo gradual y lentamente, con pequeñas alzas aisladas, hasta fines del mes.

Como consecuencia directa, habrá un pequeño aumento de la humedad del aire, observándose con frecuencia, neblinas débiles por las mañanas temprano, que afectarán preferentemente la región de la costa. Estas neblinas, posiblemente puedan transformarse en lloviznas de poca importancia que afectarán siempre la misma zona y se observarán especialmente hacia fines del mes.

Generalmente, se observará que estos fenómenos son de corta duración, saliendo el Sol hacia el mediodía.

El arribo de alguna depresión considerable alrededor del día 8, y que podrá observarse a su debido tiempo en las crónicas diarias, podrá determinar alteraciones definidas en el estado atmosférico en la zona Sur.

El viento dominante será como siempre, el Sur y Sur-oeste el cual adquirirá su mayor intensidad durante las horas de la tarde. Hacia fines del mes, ya se principiará a observar por las mañanas temprano, una suave brisa del Norte o Nor-oeste que generalmente se mantendrá hasta las 8 ó 9 horas de la mañana y rara vez en condiciones atmosféricas normales adquirirá alguna intensidad.

La nebulosidad, generalmente será escasa, pero se podrá observar que con preferencia será mayor durante la mañana que a otra hora del día.

En estos casos, frecuentemente se observarán nubes bajas del tipo estratus (neblina elevada) que comúnmente desaparecerán a mediodía.

En sus caracteres generales, el mes de Febrero, carecerá de fenómenos importantes que merezcan un pronóstico especial a largo plazo.

Los anuncios meteorológicos diarios se suspenderán generalmente durante este mes, manteniéndose parcialmente, las crónicas diarias y las semanales, reanudándose el Servicio de Previsión del Tiempo, en toda su importancia el 1.o de Marzo, fecha en que se inaugurará también el "Servicio Radio-Telefónico de Previsión del Tiempo", por medio del cual se transmitirá diariamente los anuncios y observaciones metereológicas de todo el país.

Santiago, 27 de Enero de 1923.

J. B. N.

VAN DYCK

SPECIAL CIGARETTES

Lo mejor que se fuma

a 40 centavos

Compañia Inglesa de Tabacos

Linares, calma, despejado, caluroso.

Chillán, Sur fuerte, despejado.

Concepción, Sur regular, despejado.

Los Angeles, Sur fuerte, despejado.

Angol, Sur fuerte, despejado.

Traiguén, Sur fuerte, despejado.

Temuco, Sur fuerte, despejado.

Nueva Imperial, Sur fuerte, despejado.

Loncoche, Sur fuerte, despejado.

Valdivia, Sur despacio, despejado.

Río Bueno, Sur fuerte, despejado.

Osorno, Sur regular, despejado.

Puerto Montt, Sur fuerte, despejado.

Chacao, Sur regular, despejado.

Ancud, Nor-Oeste, despejado.

RADIO:

Juan Fernández, Sur fuerte, nublado, marejada.

Isla Mocha W., gran temporal viento sur, semi-nublado, mar gruesa.

Isla Guafo, SW., fuerte, lluvia, marejada.

FERROCARRIL

Puerto y Balneario de Quintero

En conformidad a los Estatutos, cítase a los señores Accionistas a Junta General Ordinaria, para el 31 del presente, a las 15 horas, en las oficinas de la Sociedad, Estado N.o

Santiago, 23 de Enero de 1923.

EL PRESIDENTE.

E-31.

16

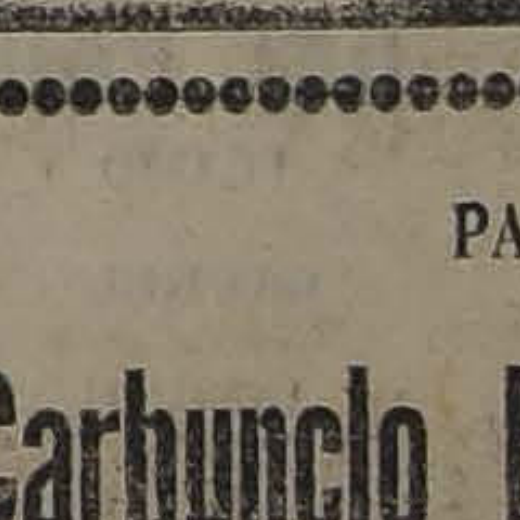

PIDA AGUA DE COLONIA

SUPERIOR

Lo mejor para el baño y el tocador

—LABORATORIO CHILE. — SANTIAGO—

E-29

PARA COMBATIR EL

Carbunclo Bacteridiano (Picada)

no debe emplearse en esta época sino la

Suero-Vacuna

QUE PREPARA EL

Instituto Biológico de la Soc. Nac. de Agricultura

SAN FRANCISCO 2291 — TELEFONO 58, S. MIGUEL

LA DISTINCION DEL VIAJERO CONSISTE EN EL EQUIPAJE

Gran surtido en toda clase de Artículos para Viaje

MALETERIA AMERICANA

318 - AHUMADA - 318

SANTIAGO
318 AHUMADA 318
MALETERIA AMERICANA

Notas Políticas y Parlamentarias

EN LA PRESENTE SEMANA LOS PRESIDENTES DE LA ALIANZA LIBERAL SEGUIRAN OCUPANDOSE DEL PROBLEMA ELECTORAL, Y FIJARAN LA FECHA EN QUE INICIARAN SU JIRA POR LAS PROVINCIAS DEL SUR

Hoy continuará el debate político en la Junta Directiva Liberal Democrática

Mañana se iniciará en el H. Senado el debate constitucional sobre desafuero del Gobernador de La Ligua

La Comisión Investigadora de la elección de Antofagasta seguirá ocupándose en reunión que celebrará mañana, de los reclamos interpuestos por el candidato señor Pinto Durán

PRESIDENTES DE LA ALIANZA LIBERAL

Con el objeto de continuar en el estudio del problema electoral conferenciarán en el curso de la presente semana los presidentes de la Alianza Liberal, señores Porto Seguro, Fajardo y Aguirre Cerda.

En esta conferencia se fijará también la fecha en que se iniciarán las diferentes visitas a las provincias del Sur, para estudiar en el terreno la situación electoral.

JUNTA DIRECTIVA LIBERAL DEMOCRATICA

Hoy a la hora de costumbre, debe reunirse la Junta Directiva Liberal Democrática, con el objeto de proseguir la discusión sobre las orientaciones, rumbos políticos y electorales del Partido.

El Martes se dará por clausurado el debate, procediéndose inmediatamente a votar las indicaciones formuladas durante el desarrollo del mismo.

SESIONES DEL H. SENADO

En la sesión ordinaria que celebrará el Honorable Senado mañana y en la hora de los incidentes se iniciará el debate sobre el informe presentado por la Comisión de Legislación y de Justicia respecto a la resolución adoptada por el H. Consejo de Estado, denegando el desafuero del Gobernador de La Ligua.

Los días Miércoles y Jueves el H. Senado celebrará sesiones especiales en la mañana, las cuales serán destinadas a tratar y discutir los proyectos de contribución y presupuestos.

JUNTA CENTRAL RADICAL

En la sesión ordinaria que celebrará la Junta Central Radical el Sábado próximo se proseguirá el debate sobre la labor de los parlamentarios del Partido, según acuerdo tomado en la última sesión.

ELECCION DE ANTOFAGASTA

La Comisión Investigadora de la elección senatorial de Antofagasta se reunirá el Martes próximo, a fin de redactar el informe que se elevará al H. Senado, dando cuenta de su cometido y para conocer de las presentaciones hechas por el candidato reclamante señor Antonio Pinto Durán.

El señor Pinto Durán llegará probablemente a ésta el Miércoles próximo y solicitará ser oído por la Comisión antes que ella dé término a la redacción definitiva del informe.

Igual petición hará al H. Senado con el objeto de exponer ampliamente los fundamentos de su reclamación.

SESIONES DE LA CAMARA DE DIPUTADOS

Mañana celebrará sesión ordinaria la Cámara de Diputados, correspondiendo tratar en la orden del día, la interpelación del diputado por Cautín, señor Durán, sobre servicios del Instituto Agronómico.

Los días Miércoles y Jueves celebrará la Corporación sesiones matinales especiales, con la misma tabla fijada para los días Lunes y Martes.

DIRECTORIO GENERAL DEL PARTIDO DEMOCRATA

Como de costumbre, el Martes próximo a las 9 P. M., celebrará sesión ordinaria el Directorio General del Partido Demócrata.

En esta sesión se proseguirá en la calificación de los poderes de los electores recién elegidos por las agrupaciones provinciales.

MANIFESTACION AL PRESIDENTE DEL PARTIDO DEMOCRATA

La manifestación que los miembros del Centro Demócrata, le ofrecerán al presidente del Partido, doctor señor Fajardo, el 2 del próximo mes, se llevará a efecto en la Quinta Belga, (Barrancas, paradero N.o 9).

El secretario de la Comisión señor Planells, nos recomienda hacer presente a los adherentes, que concurran con sus familias, a fin de que esta manifestación tenga mayor brillo. Las tarjetas de adhesión, estarán desde mañana Martes en los siguientes sitios: Merced 146, Vicente Adrián; Agustinas 1043, Luis Correa; secretaría, Rosas 1049, y los señores Bonilla, Planells y Cuevas.

ASAMBLEA RADICAL DE VIÑA DEL MAR

La Asamblea Radical de Viña del Mar, ha dirigido la siguiente nota a la Junta Central del Partido, indicándole la conveniencia de publicar un folleto, en que se comente el programa radical, comparándolo, a la vez, con los de los demás partidos políticos.

"Viña del Mar, 27 de Enero de 1923.— Señor presidente de la Junta Central Radical.— Santiago."

Señor presidente:

La Asamblea Radical de Viña del Mar, en sesión del 25 de los corrientes, acordó manifestar a esa Junta Central, la imprescindible necesidad de editar un folleto que contenga, en forma didáctica nuestro programa político comentado y concordado con los de los otros partidos.

Las razones que abonan esta medida no se escaparán al criterio de los miembros de esa Junta y son, entre otras, la mala comprensión que existe de nuestra doctrina, cuando no el más absoluto desconocimiento de ella. Nuestro Partido, como Partido de ideales, debe luchar enérgicamente por desvirtuar estas malas interpretaciones y dar a conocer su doctrina en la forma más amplia posible.

El folleto de que hablamos vendría a servir en forma por demás eficiente para la difusión exacta del radicalismo, ya qué, al encerrar principios de carácter netamente científicos, necesita indudablemente, una explicación.

Así, en cuanto a los falsos conceptos de nuestra doctrina basta sólo tener presente la creencia generalizada de que cada uno de nosotros tenemos como divisa la destrucción de las personas religiosas y de los objetos del culto.

Es preciso, entonces, difundir la doctrina radical, demostrando que ella no se inmiscua en las creencias religiosas de cada cual, que es ampliamente tolerante y que su intervención en este orden de cosas sólo comienza cuando se abusa de la religión para atentar contra las instituciones liberales.

Tal vez sería conveniente, para la confección de este folleto, que esa Junta Central abriera un concurso entre todos los correligionarios de la República, lo que estimularía intensamente el doctrinarismo en el país.

Podría haber, quizá, un premio para el autor del mejor trabajo y una distinción para la asamblea a que perteneciera el mismo.

Esperando que la Junta que usted preside, con el entusiasmo que le distingue, procurará la practicabilidad de la idea que dejamos enunciada, queda de usted atentamente.— (Firmado): **Carlos Altamirano García**, presidente.— **R. Marambio Montt**, secretario".

LA CAMPAÑA SENATORIAL POR LLANQUIHUE

Informaciones llegadas de Valdivia nos hacen saber que se prosiguen activamente los preparativos para la campaña senatorial por la provincia de Llanquihue.

Hemos recibido el siguiente telegrama de nuestro corresponsal en dicha ciudad:

Valdivia.—"La Nación".— En la provincia de Lanquihue se han iniciado activamente la campaña electoral.

Calbuco proclamó por aclamación al señor Julio Buchsmann, como candidato a senador, sabiéndose a ciencia cierta, que las demás Asambleas de la provincia harán lo mismo. Se estima que la situación en que se presenta esta candidatura, es por demás favorable.

Por su parte los Conservadores de Puerto Montt y Puerto Varas proclamaron como candidato a senador al señor Ricardo Lyon, y al señor José Ramón Segundo Gutiérrez como candidato a diputado.—**Corresponsal**.

PARTIDO DEMOCRATA

CENTRO DEMOCRATA "LA VANGUARDIA".— En la tarde de ayer se llevó a efecto la matinée que venía preparando este Centro de Propaganda con motivo de su segundo aniversario.

Una numerosísima y selecta concurrencia llenó el amplio parque que posee este Centro, notándose entre ella a varios dirigentes del Partido.

CENTRO DEMOCRATA FRANCISCO BILBAO.—21 de Mayo 879.— Se ha citado para hoy, a las 8 y media P. M., a junta general. Tabla: elección de Directorio, por lo que se le encarece la asistencia a la Asamblea.

8.a COMUNA UNIVERSIDAD. — Como estaba anunciado, el 22 del presente se reunió este comité con la asistencia de todos sus miembros.

Se tomaron los siguientes acuerdos:

1.o Presentar un proyecto que cree un centro para la comuna, comisionándose para tal objeto al presidente señor Manuel J. Pérez y a los señores Víctor M. Gutiérrez y Samuel Weltz.

2.o Comisionar al presidente para que se acerque a los miembros que actuaron en el comité durante el año 1921, a fin de que hagan entrega de todos los útiles que están en su poder.

3.o Celebrar reunión de directorio a las 9 P. M. en San Diego N.o 224.

PARTIDO CONSERVADOR

CENTRO CONSERVADOR LUIS PEREIRA. — Hoy Lunes, sesionará el Centro Conservador Luis Pereira, en el local de siempre, Santo Domingo 1227.

En la orden del día se continuarán las charlas políticas y sociales, dictando una conferencia, el señor diputado por Santiago, don Emilio Tizzoni sobre un tema de actualidad.

Se invita no sólo a los socios del Centro, sino a todas las personas que deseen oír al joven y elocuente parlamentario, señor Tizzoni.

LA MANIFESTACION DE AYER EN HONOR DEL DIPUTADO SEÑOR CELIS

EL Sr. CELIS Y UN GRUPO DE SUS FESTEJANTES.

UN ASPECTO DEL BANQUETE E LA MESA DE HONOR

A las 12 1|2 del día de ayer se verificó bajo las sombras protectoras de una frondosa avenida de la chacra Santa Julia, cedida galantemente por el senador don José Pedro Alessandri, la manifestación que sus amigos políticos ofrecían al diputado por Santiago, don Víctor Celis Maturana, con motivo de haber rendido su título de abogado.

Desde mucho antes de la hora indicada empezaron a llegar al punto citado los adherentes a esta manifestación, que se llevó a cabo dentro de un ambiente de fraternal simpatía hacia la persona festejada.

Alrededor de la mesa en que se sirvió el banquete, tomaron asiento más de 120 personas.

Los asientos de honor fueron ocupados por el señor Celis y por los señores Ramón Briones Luco, Manuel A. Godoy, Arturo H. Lois, Pedro Daza, Ramón Corvalán Melgarejo, Antonio Braga, Castillo, Eduardo Grez Padilla, Horacio Manríquez, Armando Labra Carvajal, Manuel A. Cruz, Ernesto Molina.

Momentos antes de finalizar el banquete llegó el senador señor José Pedro Alessandri, quien fué recibido con nutridos aplausos, tomando asiento al lado del festejado.

A la hora de los brindis, ofreción la manifestación el senador por Tarapacá don Ramón Briones Luco, quien en sentidas frases recordó los méritos y triunfos adquiridos por el señor Celis en su brillante vida pública y parlamentaria.

Contestó el festejado en una elocuente improvisación.

En algunos pasajes de su discurso dijo que la representación parlamentaria radical a pesar de su número y de la calidad de sus componentes, no había trabajado con la eficacia que era de desear.

Parece, agregó, que los grandes triunfos obtenidos en las últimas jornadas electorales hubiesen agotado las energías luchadoras del radicalismo.

Cifró en la propaganda constante de los ideales; el éxito del Partido Radical.

El diputado señor Lois hizo un llamado a la entusiasta juventud radical para que continuara luchando por el triunfo de sus ideales. Recordó la labor del Ministro mexicano señor Vasconcellos en sus esfuerzos por extinguir el analfabetismo en su patria y expresó que igual labor debía realizar en Chile la juventud avanzada.

Don Guillermo Figueroa, a nombre de la comisión organizadora del banquete, se dirigió en sentidas frases al señor Celis.

El señor Alessandri en una oportuna improvisación, que arrancó nutridos aplausos, habló sobre la situación actual del Partido Radical y de otros tópicos interesantes de actualidad política.

El diputado don Eduardo Grez Padilla fué muy celebrado por sus festiva improvisación, y don Lautaro Benham recordó campañas pasadas en que se luchó rudamente por el triunfo de las ideas liberales.

Antes de darse por cerrada esta entusiasta y significativa manifestación, se leyeron excusas del Excmo. señor don Arturo Alessandri; Presidente del Partido Radical, don Pedro Aguirre Cerda, y de los señores Arturo Clement, Doming. Durán, Héctor Arancibia Laso, Remigio Medina, Miguel Costa, Dr. Díaz Velasco, Julio Santander, Arturo Arancibia, etc., etc.

Una orquesta amenizó el banquete.

El señor Alessandri obsequió al señor Celis un magnífico ramo de flores de la Chacra Santa Julia, dedicado, según manifestó en su improvisación, a la esposa del festejado.

EXCUSA DEL PRESIDENTE DE LA REPUBLICA

Damos a continuación la carta enviada por S. E. excusando su inasistencia al banquete:

"Santiago, 27 de Enero de 1923. —Señores Guillermo Figueroa y Pedro J. Malbrán.— Presente.

"Estimados señores y amigos: He recibido la atenta comunicación de ustedes en que me dicen que los amigos del señor don Víctor Celis M., después de admirar la intensa labor que personalmente se ha impuesto, hasta presentar su magistral memoria para alcanzar tan brillantemente su título de abogado, no han querido dejar pasar desapercibida esta nueva prueba de entereza y energía individual de tan distinguido amigo, y con tal motivo han acordado ofrecerle un modesto almuerzo el Domingo 28 del presente en la Chacra Santa Julia, y terminan invitándome a dicha manifestación.

"Me complazco sinceramente del acto de justicia que ustedes hacen para con un ciudadano que por su esfuerzo y actuación es digno del homenaje que se le tributa. Yo habría deseado concurrir a esta manifestación y me habría sido excepcionalmente grato aceptarla si se le hubiere dedicado otro día; pero, desgraciadamente, para mañana tengo un impedimento insuperable y les pido que me excusen, creyéndome que soy sincero al decirles que es para mí una verdadera contrariedad verme obligado a darles esta excusa.

"Tengo por Víctor Celis, verdadero afecto, lo admiro por sus cualidades, especialmente como hombre y como ciudadano, como gran servidor público y conservo por él la más sólida gratitud, por muchas razones y, entre otras, por su actuación brillante, ecuánime y eficiente en su carácter de Ministro de Hacienda, cuya renuncia lamento y consideré importaba un grave daño para el país.

"Comprenderán ustedes, por lo que les digo, cuán sincero soy en excusarme de asistir a la manifestación a que ustedes me invitan; pero, les ruego que me tengan presente en espíritu, en la unión estrecha del afecto y estimación con que ustedes distinguen y honran con tanta justicia al amigo Celis.

Soy siempre de ustedes S. S. y afmo. amigo.— (Firmado): **Arturo Alessandri**".

LOS CARGOS FORMULADOS EN EL H. EN CONTRA DEL GOBERNADOR DE QUINCHAO

LO QUE NOS DICE AL RESPECTO EL FUNCION AFECTADO SEÑOR PEDRO LAGOS SOTO

Desde hace pocos días se encuentra en Santiago el Gobernador de Quinchao, don Pedro Lagos Soto, quien ha venido respondiendo al llamado que le hiciera el ex-Ministro del Interior don Manuel Rivas Vicuña, a fin de que diera cuenta al Gobierno sobre los cargos que en el Honorable Senado ha venido formulando el senador de la provincia don Silvestre Ochagavía.

En la tarde de ayer tuvimos la ocasión de conversar con el señor Lagos Soto, sobre el objeto de su viaje a esta capital.

En contestación a una de nuestras primeras preguntas, el señor Lagos nos manifiesta, que, como lo ha dicho la prensa, viene a Santiago llamado por el ex-Ministro del Interior, señor Rivas Vicuña, y a solicitud del senador de la provincia de Chiloé don Silvestre Ochagavía.

—El señor Ochagavía, sigue el **señor Lagos, ha formulado** en mi contra una serie de cargos, los cuales probaré ante el Gobierno que son entera y absolutamente infundados.

Uno de los cargos más graves que el señor Ochagavía me atribuye es el de la malversación de quince mil pesos, que el Ministerio de Instrucción Pública concedió para que fueran destinados a la reparación de escuelas.

Lo que hay de verdad en esto, nos dice el señor Lagos, es lo siguiente: en el año 1920 el Ministerio de Instrucción Pública destinó la suma de $ 6,950 para la reparación de escuelas, en el departamento de mi cargo. Dicha suma es la única que se ha concedido para el objeto indicado. Sobre la inversión de esta suma he dado ya cuenta al Ministerio respectivo, acompañando documentos oficiales, como por ejemplo, certificados del tesorero fiscal, del Visitador de Escuelas de aquel entonces, de los presidentes de las juntas comunales de educación, y finalmente, certificados de los directores de las respectivas escuelas donde se han hecho reparaciones. Estos documentos han sido pedidos por el senador por Tarapacá don Ramón Briones Luco, a fin de darles lectura en esta alta Corporación.

Yo dejaré plenamente probado que todos los cargos del senador por Chiloé carecen de fundamento y son debidos únicamente a la obra de los agentes políticos que el señor Ochagavía tiene desparramados en toda la provincia y cuyos jefes son el juez letrado de Quinchao don Aníbal Cabrera y su

secretario don Darío
luchadores de la po
vadora y de pésima
cionaria, como tuve
mar al Ministro de
Valdivia, señor Pinto
rante su última visita
departamento.

En cuanto a la situa
ca en general de la pr
tinúa nuestro entrevista
favorable a la Alian
pues los tiempos han
ya no son los "curas
agentes electorales
hace pocos años. Adem
yoría de contribuyentes
Ancud como en Quinch
de la deserción de los
Asamblea Radical de
señores Antonio Ca
nuel García, y de don
y Camilo Menchaca,
quienes trabajan de
imponer la próxima
del señor Ochagavía por
período.

El señor Ochagavía
el señor Lagos, cree
naza en cada funciona
sea su partidario
por ejemplo, el año
emprendió con tanto
lo hace hoy en contra
el Intendente de la pro
ñor don Luis Dávila,
cargos tan desprovistos
mentos que lograron
totalmente desvirtuados
tinguido funcionario,
con la más completa
los elementos sanos y
la provincia entera.

Dejaré fehacientemente
al Gobierno lo infunda
los cargos que ha estado
con tanto ardor y
H. senador por Chiloé y
ré que la justicia, cuan
cede noble y honrada
siempre de su parte.

¡De Incendios

QUIEBRAS, REMATES Y POR CUENTA DE FABRICANTES;

Espumilla de seda doble ancho, en colores
Charmeusse en 1 mt. ancho, clase gruesa
Marrocain de pura seda en colores oscuros
Espumilla n 140 ctms. de ancho muy gruesa
Crea para sábanas en 1.65 de ancho
Crea para sábanas en 1.90 de ancho
Crea para sábanas en 2 mts. de ancho
Lienzo lavado grueso, la pieza 69.50, metro
Lienzo lavado fino especial para ropa, la pieza 76, metro
Madapolán clase extra en 1 yarda ancho
Satín en colores, buena clase en 80 ctms. ancho
Lana negra doble ancho, buena clase
Lana negra en 125, especial para luto
Brin crudo de puro hilo en 92 ctms. ancho
Pañuelos puro hilo para caballeros, la doc.
Peñuelos algodón, la doc. a 9.30, 8.50 y

Organdí Suizo en 1.15 de ancho, el metro a

San Miguel 55 - Casa Parti

Yo
fu
Cigarr
SERRANO
MARYLAND IMPERIA
80 Centavos.

SASTRERIA

LA MODA IDEAL

Bandera 38

Premiada en la Exposición de Industrias Nacionales. 1922.

E-29

TEJUELAS DE ALERSE

realiza una gran partida la

Fábrica y Barraca IBERIA

MATUCANA 745

Teléfono Inglés 43 Yungay

D-30

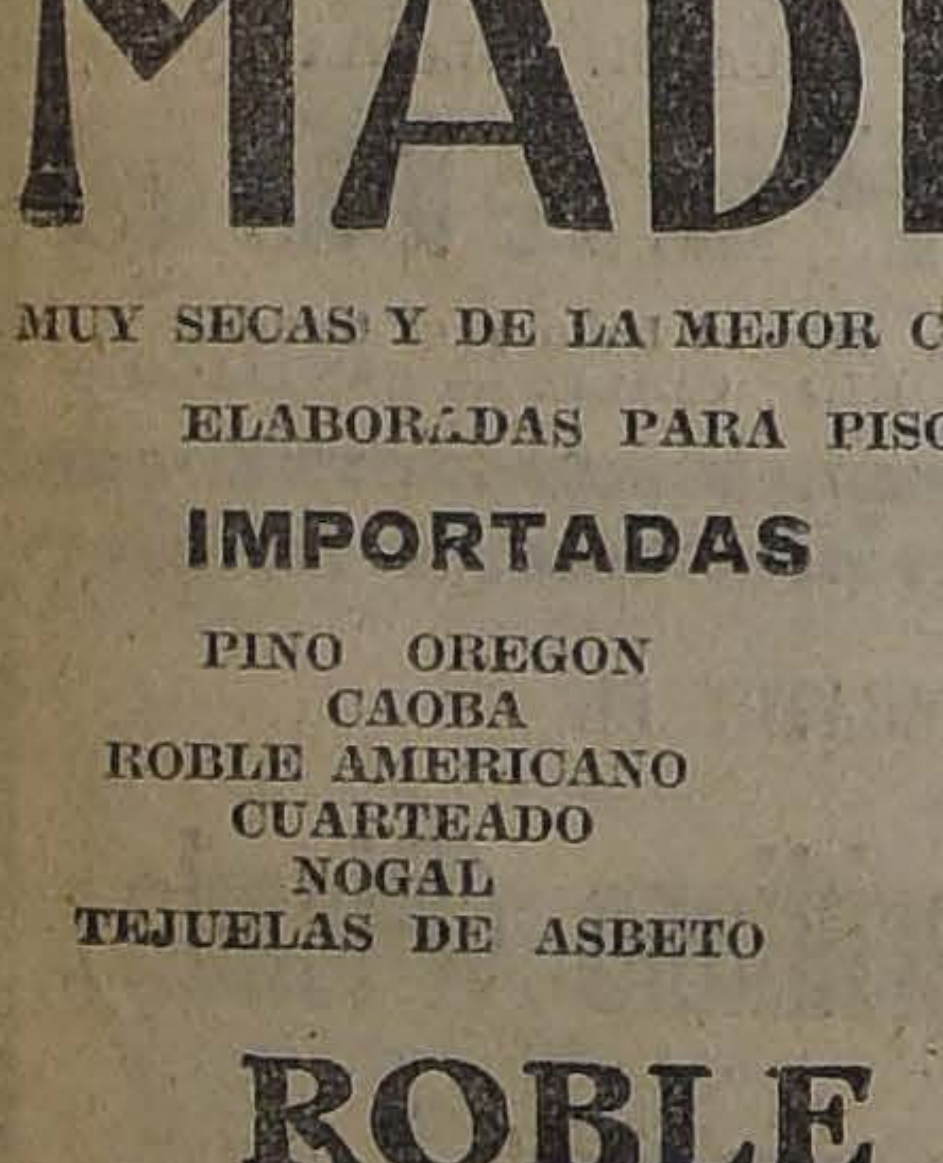

MADERAS

MUY SECAS Y DE LA MEJOR CALIDAD EN PLAZA, EN BRUTO

ELABORADAS PARA PISOS, CIELOS Y MOLDURAS

IMPORTADAS	DEL PAIS
PINO OREGON CAOBA	ALAMO
ROBLE AMERICANO CUARTEADO	LAUREL
NOGAL TEJUELAS DE ASBETO	LINGUE RAULI

ROBLE PELLIN

EN METROS Y VARAS DE TODAS DIMENSIONES

POSTES PARA CIERROS, RODRIGONES DE 2 1|2 Y 2 VARAS,
TUTORES 3 VARAS, TEJUELAS ALERCE Y RAULI
PALOS PARA ESCOBAS

Williamson & Compañía

BANDERA esq. CATEDRAL
Teléfono Inglés 3136-3137
TELEFONO NACIONAL 445

392 DESVIO IRARRAZAVAL 393
Teléfono Inglés 71, Santa Elena
TELEFONO NACIONAL 551

SERRANO
CIGARRILLOS
GOLDEN LEAF
40 cts
CON TABACO AMERICANO

ASIA
Cigarrillos Ovalados
BOQUILLA DE CORCHO
Y AMBRE
40 CENTAVOS
31-En.

ABONO

El más usado en el

Superfosfato de

Consulte los precios bajados.

SAAVEDRA, BENARD y C

LUNES CLASICO de la Reina de las Medias

Ahumada 360

MEDIAS	
Regalo (mientras quedan)	$ 0.80
Durables, negras y color	$ 1.90
Ternesso blanco y color	$ 2.90
Muselina blanca y color	$ 4.90
Hilo fino, caladas	$ 5.90
Velo de hilo, negro y color	$ 7.50

CALCETINES	
Algodón de color	$ 0.80
Clase extra, negro y color	$ 1.60
Negro, 1|2 hilo y color	$ 2.50
Alta fantasía, nunca visto	$ 2.90
Hilo negro, flecha calada	$ 5.00
Seda, negra, blanca y color	$ 6.90

Calcetines para Niñ

Colores surtidos
Negros, clase superior
Negros y blancos
Hilo finísimo

VIDA SOCIAL

DE LA SOCIEDAD DE VALPARAISO.—

Señoritas Delia y Antonieta Weisser Sampaio

(Fot. Navarro Martínez, tomada especialmente para "La Nación")

Veraneo en Viña del Mar.—

Muy concurridos se vieron en la mañana de ayer los hermosos paseos de la Playa de Miramar y del Sea Side Park, en donde se dieron cita distinguidas familias veraneantes, viñamarinas y muchas de este puerto, quienes disfrutaron de las bellezas y comodidades de esos pintorescos lugares de veraneo.

En la tarde, en esos mismos paseos se notó también una selecta y numerosa concurrencia de personas y familias.

En los jardines y cancha de tennis del Club de Viña del Mar se verificó ayer en la tarde la reunión de moda en un ambiente muy agradable y lleno de elegancia.

Los bailes fueron tocados por la orquesta Davagnino.

La simpática fiesta terminó en las primeras horas de la noche.

En la noche se realizó el "dinner concert" en el Gran Hotel, que obtuvo tanto o más éxito que los que se han verificado en los días de moda anteriores. La mayoría de las mesas estaban ocupadas por distinguidas familias, entre las que se destacaban las que recién han llegado de la capital a pasar en el vecino balneario la temporada de Verano.

Después de la comida se organizó en el gran salón del establecimiento el baile de costumbre.

Tanto en el "dinner" como en el baile, la orquesta de M. Folatre estuvo a cargo del programa musical.

Entre los asistentes a las diversas reuniones, anotamos a las siguientes familias:

Balmaceda Lazcano, Aldunate Morel, Lyon Hidalgo, Fabres Eguiguren, Saavedra Pinto, Correa Vial, Langlois Délano, Amenábar Prieto, Whitman Hoffmann, Viera Gallo Barahona, Larraín Morandé, Salinas Cerda, Eguiguren Salinas, Yrarrázaval Llobet, Iñiguez Sanfuentes, De Castro Larraín, Salinas Barros, García Huidobro Valdés, Vial Lachowsky, Cariola Moreira, Achurra Cariola, Videla Lira, Infante Valdés, Ovalle, Correa Ugarte, Huneeus Salas, Helfmann Subercaseaux, Vicuña Velasco, Bernales Lazcano, Villalobos Arteaga, Valdés Basterrica, Aldunate Carvallo, Salas Edwards, Aldunate Salas, Larraín del Campo, Aldunate Morel, Ross Ossa, Ossa Concha, Villamil Barceló, Santa Cruz Errázuriz, Bascuñán Valdés, Gana Edwards, Gana Serrano, Fernández Larraín, Cañas Zañartu, Huneeus Valdés, Vial Palma, Larraín Vial, Prieto Vial, Cerda Plaza, Izquierdo Tupper, Gandarillas Pereira, Zegers Gandarillas, Vicuña Correa, Subercaseaux Ovalle, Huidobro Morel, Fernández Larraín, Souza Ferreira, Echenique Sanfuentes, Zañartu Larraín, Matte Amunátegui, Risopatrón Matte, Riesco Larraín, Eastman Beeche, Claude Squire, Price Claude, Prieto Subercaseaux, Carvallo Norman, Magalhaes Urzúa, Alessandri Rodríguez, Lyon Vial, Soublette García, Lecaros García, Latorre Moreno, Gándara Pastor, Risopatrón Fernández, Villarino Gándara, Valenzuela Borgoño, Larraín Pardo, Dublé Sarratea, Plaza Palma, García Lyon, de la Fuente Morel, Ward Neuerborn, Acuña, Torres M., Wilson Solahri, Merino Wilson, Boonen, Prieto Bustos, Velasco, Walt Barrolet Cannon, Iriberry Cannon, Garnham Barros, Reitze Herrera, Pinto Boonen, Dittborn Brown, Carvallo, Concha Amenábar, Rivera Baeza, Ramos Viel, Purcell Winter, Bustos Muñoz, Germain Falcone, Somavía, Ceardi, Eastman, Montt, Polhamer Gana, Fabres Phillips, Marchant Borgoño, Godoy Ossa, Gana Urzúa, Ossa Risopatrón, Oyarzún, Peacke Dunker, Simpson García, Bazararte Prieto, Benavides Blanchard, Beauchemin, Puelma, Bierwith Varas, Tele Oxley.

VIAJEROS Y VERANEANTES.—

Ayer se dirigió a Valdivia la señorita Blanca Merino Lizana y el señor Ernesto Merino Lizana.

—Al Sur se ha dirigido la familia Valdés Bunster.

—Al mismo punto don Luis Gómez Vélez y familia.

—Ayer se dirigió al Sur el doctor señor Víctor M. Torres T.

—Se encuentra de paso en ésta el Padre David Tait.

—Se encuentran en Quilicura, pasando una temporada de Verano en la Quinta Francia, las señoritas Stager Signer y Agustina Gómez.

—A Concepción se han dirigido el señor Pedro Gigoux y señora Herminia Laso de Gigoux.

MATRIMONIOS.—

Circula el parte que sigue:

"Juan Mac-Namara participa a Ud. su matrimonio con la señorita Emilia Riquelme, efectuado privadamente en Diciembre último.

—Ayer se efectuó privadamente en casa de la novia el matrimonio de la señorita Elena Wachtendorff A. con el señor Carlos Lenz V.

Sirvieron de padrinos por parte de la novia la señora Amalia A. de Wachtendorff y el señor Enrique Wachtendorff Q., y por parte del novio la señora de Pizarro y el señor Edmundo Pizarro.

—Ayer se concertó el matrimonio de la señorita Elena Rivera Vicuña con el señor Luis Neut Latour.

Hizo la visita de estilo don Jorge Neut.

—Se ha concertado el matrimonio de la señorita Blanca Guzmán B. con el señor Darío Osorio Arellano.

MANIFESTACION.—

El Sábado pasado se llevó a efecto una comida con que un grupo de empleados de la Casa Raab-Rochette, Roca y Cía. despedían al señor Ernesto Darrigrande Ag., con motivo de su retiro de la casa para dirigirse al extranjero.

Alrededor de la mesa arreglada artísticamente, tomaron colocación, además del festejado, los señores Guzmán, Gajardo, Castillo, Briones Yuppet, Miranda, Dören Manuel, Burgos, Moya, Ginhes, Valdenegro, Durán, Madonne, Dufeu y otros.

Ofreció la manifestación el señor Burgos, siguiendo en el uso de la palabra los señores Guzmán, Yuppet y Moya.

Agradeció la manifestación el festejado en sentidos términos, que mereció las felicitaciones y aplausos.

Cerró la manifestación el señor Guzmán, deseando al festejado grata estada en el extranjero e hizo votos por el pronto regreso a la patria.

CIRCULO ESPAÑOL.—

En la Junta General celebrada ayer Domingo, fué elegido el siguiente Directorio para el año actual:

Presidente, don Manuel Lueje (reelegido); vice-presidente, don Francisco García Paz; tesorero, don Angel Gil (reelegido); secretario, don Evaristo Santos (reelegido); sub-secretario, don Víctor García R. (reelegido); directores: señores Cecilio Molleda (reelegido), Manuel Martorell (reelegido), Gregorio F. de la Reguera, Prudencio del Campo, José Goñi y Joaquín Martínez.

CADA VEZ QUE LAVE SUS MANOS USE
Jabón FORMOSAPOL
Evitará de contraer viruela

EN QUILPUE.—

Una afluencia realmente numerosa de veraneantes, se ha hecho notar últimamente en Quilpué.

Los hoteles se hacen estrechos para dar cabida a tanto pasajero y las casas de alquiler se han ocupado rápidamente.

Entre las muchas familias veraneantes, nos ha sido posible anotar a las siguientes: Encina Bezanilla, De la Cerda Navarrete, Spencer González, Espinoza Benítez, Cruzat Matta, Barros Lastarria, Piña Barros, Letelier [illegible], Morán Bobilier, Rodríguez Alliende, Ortúzar Rojas, Bobilier Barros, Sommers Aldunate, Pineda Ríos, Alvarez Carmona, Bobilier Sim Stahr, González Medina, González Róbinson, Wiechmann de la Paz, Róbinson Azagra, Moller Calé, Gazita Germain, Edwards Linares, Orrego Pardo, Vicuña Cerda, Linares González, Gazitúa, Tillsman, Bobilier Bañados, Echeverría Prieto, Jara Viancos, Cámus Orrego, Hubner Gallo, Ward Rodríguez, Díaz Peña, Ballivián Zegers, Walker García, Murphy Potter, Del Sol Valdivieso, León Quezada, Medina Azagra, Schroders Puelma, Walton Hess y

NACIMIENTOS.—

Ha nacido una hija del señor don Eugenio Puga Fisher y de la señora María Domínguez de Puga.

—Ha nacido un hijo del señor Demetrio Vergara y de la señora Carmela Urrejola de Vergara.

COMIDA.—

Con motivo de su próximo viaje a Europa, algunos amigos íntimos festejaron ayer con una comida en el Club de la Unión al Sub-Gerente del Banco Anglo.

LA SEÑORA LAURA EGUIGUREN DE MENDEZ.—

Ha volado hacia el más allá el alma de una dama que fué en vida ejemplo de virtud y de bondad. La señora Laura Eguiguren de Méndez ha abandonado ayer para siempre el sitio escogido que ocupase en la sociedad.

Deja la señora Eguiguren el recuerdo imperecedero de una vida ejemplar, deslizada en el rincón apacible de su hogar, consagrando sus mejores afectos de madre y de abuela a todos los suyos, que a diario llegaban hasta su regazo cariñoso.

Había nacido en vieja casa solariega, formando su espíritu en prácticas austeras; pertenecía a aquel grupo de familias patricias, que antaño dieran su sangre y su vida por formar una Patria Nueva.

Sin embargo, vivió con modestia, escuchando siempre el latir de los corazones desvalidos, hasta los cuales llegaba su mano bondadosa y caritativa. Nunca fué extraña a los sufrimientos de los demás y por eso había sabido también conquistarse un altar en los hogares que azota sin piedad la miseria.

La muerte de la señora Laura Eguiguren de Méndez va entornar las puertas de numerosos y distinguidos hogares y va a llevar al espíritu de cuantos le conocieron un hondo sentimiento de pesar.

DOÑA FELICIA CRUZAT FERNANDEZ.—

Después de larga y penosa enfermedad ha dejado de existir ayer en la mañana esta distinguida señora.

Muere a la edad de sesenta años, dejando a todos los que la conocieron el cariñoso recuerdo de sus virtudes.

Su muerte enluta distinguidos hogares.

AGUA SACCAVA
TINTURA VEGETAL
para hacer recobrar al CABELLO y a la BARBA su primitivo col
París-36tor, Rue de La Tour-d'Auvergne.—Rept en MEXICO: Victc. Savigny.

CIGARRERIAS UNIDAS
JUNTA GENERAL ORDINARIA DE ACCIONISTAS
Se cita a los señores Accionistas a Junta General Ordinaria para el Martes 30 de Enero de 1923, a las 3 P. M., en la oficina de la Compañía, San Pablo N.o 1285.
Los registros de transferencias de acciones permanecerán cerrados hasta el 30 del presente inclusive.
Santiago, 22 de Enero de 1923.
EL CONSEJO DIRECTIVO.
E-30

Balneario Jahuel (San Felipe)
ABIERTO TODO EL AÑO
El Balneario Jahuel, situado a 1,180 metros sobre el nivel del mar, por su clima delicioso, sus hermosos paisajes e instalaciones modernas, es sin duda alguna el Establecimiento más confortable para los veraneantes

No hay duda que la Loción Sin San
producto argentino, es el mejor preparado que se conoc para
Hacer desaparecer las canas sin teñirlas. Esta es la gran cualidad que admira toda persona que la usa, pues devuelve el color primitivo del cabello, sea éste negro, castaño o rubio.
Si usted no se ha tratado por medio de esta loción, lo que sería muy raro, hágalo pronto y se convencerá que ha perdido lastimosamente tiempo y dinero usando tinturas que contienen sustancias nocivas y que necesariamente no se obtiene el resultado que se desea.
La Casa Frapmon es la única autorizada para el expendio de la loción SIN SAN y no tiene sucursales. El precio de venta es de $ 15 el frasco y se remite a provincias a razón de $ 18.
CASA FRAPMON
PASAJE MATTE 29.—CASILLA 3831.—SANTIAGO
Feb.—10

SOCIEDAD
EMPLEADOS DE COMERCIO
Fundada el año 1887
SANTO DOMINGO 1036
De orden del señor presidente, y en conformidad a los Estatutos Sociales, cítase a los señores socios a Junta General Ordinaria para el Miércoles 31 del presente, a las 9 P. M.
Se ruega a los señores socios no excusar su asistencia, porque en esta sesión se tratarán asuntos de vital importancia para el progreso y prestigio de la Sociedad.
Santiago, 29 de Enero de 1923
P. ARRIAGADA,
Secretario

EN LAS CARRERAS DE AYER DEL VALPARAISO SPORTING CLUB.—

Sra. MARIA LUISA EDWARDS DE LYON, Don AGUSTIN EDWARDS, DON CARLOS VAN BUREN, Don LUIS IZQUIERDO Y AMIGOS

Sra. BALMACEDA DE VIEL, Don OSCAR VIEL CAVERO, Y EL MINISTRO DE RELACIONES EN EL PADOCK

POR EL VAPOR "ORITA".—

Han llegado a Valparaíso a bordo del vapor "Orita", las siguientes personas:

Isabella Brownlee, Donal F. G. Hardy, Rodolfo Codina y señora, Mastes Ralph Codina, Edward Crook, Allen J. Read, Carlos Huidobro y señora, María Angélica Huidobro, Anne Wuthrich, Benjamín Subercaseaux, Hippolyte Piraud, Berta Ewbank, José Ríos, Juan Fojo Romero, Remigio e Ignacio Perez, Vicente, José, César y Andrés Quintián, Félix Chiappe y señora, Camerano, Miguel Angel Chiappe, María E. Gómez, Bertha Newhouse, Anita Schilling, Raymond de Montessus y señora, Zoila G. A. de Mazzini, Juan Enrique Capurro y señora, R. Rómulo Rovegno, Juan A. Attagio, E. Grainger Montes, padre Francisco Catalán Baztán, padre Francisco Luna P., padre Gabriel Hernández, Enriqueta Cortés y Javier Mondaca, Hilde Perrins, Demetrio Muller, Alberto Novoa S. y señora, E. J. Boesch, Gilberto Boksang, José Barahona, Gustavo Marín, Alice Price King, Eduardo Novoa Sepúlveda y señora, Pedro E. Martínez, Raymundo Ortiz, Nora R. B. de Alvarez, señor Li Ki, señora Peta Carrión, Roberto Knoop, Amelia Cortés, Elvira de Vargas, Carmen Montenegro, Carlos Neuhaus U., Rosa Sola y María Ona, R. Pizarro y J. Muller, H. E. Peet, G. Scheele y señora, Pedro Luksic, Miguel Poklepovic, Frank Bebin, Edward Joyce, Arturo Muñoz, Antonio Cepeda, Ana Fehrman Valdés, H. Robertson, Alfredo Delgado, Adolfo Saldívar, O. de Castro, Carlos Duk, O. Pérez, Ester de Núñez.

"¡Maravillosas!"
dicen todos los que han tomado las
PILDORAS JAPONESAS
para el estreñimiento, biliosidad y desgano

BAUTIZO.—

El Domingo último del presente se efectuó el bautizo de Agustín Luis hijo del señor Luis Riquelme y de la señora Carmela Salas de Riquelme. Sirvieron de padrinos el señor Enrique Riquelme y señora Isaura G. de Riquelme.

Con este motivo el señor Luis Riquelme y señora ofrecieron en su casa habitación una comida a la que asistieron las siguientes personas:

Señores: León Weinstein Chapira, Agustín Riquelme, Samuel Weinstein Chapira, Pastor Quinteros, Horacio D'Attone, Enrique Riquelme, Alberto Parodi, Arturo Palma, Federico Arriagada, cap. David Bari y Waldo Palma Cerda.

Señoras: Fanny Goldenstein de Weinstein, Guadalupe de Riquelme, Ana Goldenstein de Weinstein, Marta C. de Bari, Laura de Quinteros, Orfelina Riquelme de Palma, Laura de Parodi, Amanda de Arriagada, Delia Palma de Cerda, Ida de D'Ottane, Delfina de Vilches, Isabel de Gómez, Isaura de Riquelme y Carmela Salas de Riquelme.

Jóvenes, señores: Miguel A. Feliú, doctor Rolando Castañón, Isaac Goldeustein Judilevick, teniente Guillermo Aldana, Claudio Aliaga, Enrique Vilches, Arturo Arson y Waldo 2.o Palma Cerda.

Señoritas: Aída Bravo, Elena Bravo, Elena Vilches, Laura Olivarez, Lola Quinteros, Luisa Salas, María Riquelme, Alicia Riquelme.

Después de la comida siguió un animado baile que duró hasta avanzadas horas de la madrugada.

FALLECIMIENTO.—

Después de una larga enfermedad ha dejado de existir en esta capital el señor Francisco de Borja Valenzuela, respetable caballero que participó como médico cirujano en la guerra del 79, en forma que lo mereció la consideración y el reconocimiento público. Ultimamente se había dedicado a negocios particulares.

Sus restos serán sepultados privadamente en el día de hoy.

MATCH DE POLO.—

—Ante numerosa concurrencia se efectuó ayer en la cancha de Lo Campino una match de polo entre el team Quilicura contra el team San Luis.

Una magnífica tarde decoró la reunión.

Los teams que empataron se componían de los siguientes jugadores:

Team Quilicura: Patricio Larraín (cap.), Federico Vergara V., Carlos Zañartu C. y Camilo Ramírez R.

Team San Luis: Julio Zegers B. (cap.), Evaristo Gandarillas, Luis Zegers B. y Miguel Zegers B.

Corsés y Fajas
MODELOS DE GRAN NOVEDAD
Esta Semana Gran Réclame en Nuestros Almacenes
ESTADO DEL 37 AL 53
"LA COLMENA"

Señoritas Jóvenes
de buena presencia y que tengan oído para la música, se necesitan para enseñarles la danza clásica, dirigirse a la administración del
TEATRO AMERICAN CINEMA
Arturo Prat 102, de 9 a 10
Feb.—3

MUNDIAL
Las mejores anilinas para seda, lana, algodón, paja, botones, plumas, sacos, etc., etc.
Recién llegadas, para uso casero.
20 COLORES DISTINTOS
No tendrá gastos extras por ingredientes.
Cada paquete trae el mordiente e instrucción.
EN VENTA EN TODAS LAS BUENAS BOTICAS
E-29

SOLICITAMOS
ofertas por la entrega de 150 toneladas de ARENA BLANCA de Viña del Mar, seca y limpia. Entregas parciales de 20 toneladas.
Compañía Chilena de Electricidad Ltd.
(DEPARTAMENTO MATERIALES)

CORSES Y FAJAS NIRVANA
Los mejores y más nuevos modelos, a precios fuera de toda competencia. Especialidad sobre medida. ANA VENTOSA, ex-jefa de "LA COLMENA".
ROSAS 1085, CASI ESQ. DE BANDERA

I N F O R M A C I O N E S   C A B L

DE NUESTROS CORRESPONSALES ESPECIALES, VIAS EASTERN Y ALL AMERICA CABLES, INC., Y DE "THE UNITED PRESS"

HOY SE REUNE EN PARIS EL CONSEJO DE LA SOCIEDAD DE LAS NACIONES

HOY SERA PRESENTADO A LOS TURCOS EL TRATADO DE LAUSANNE

Se anuncia que la situación en Munich es bastante grave

Sureslavia hace preparativos bélicos

GRAN BRETAÑA

EL REY JORGE VISITARA A ITALIA A MEDIADOS DE ABRIL

LONDRES, 28. — "The Evening Standard" dice que el Rey Jorge visitará Italia a mediados de Abril próximo. El matrimonio del duque de York, el segundo de los hijos del Rey, con Mss. Owes Lyon, se postergaría hasta después de la visita del Rey a Víctor Manuel de Italia.— (U. P.)

REUNION INTERNACIONAL DE MEDICOS

LONDRES, 28.—Este año se reunirán en Londres médicos de diez y nueve nacionalidades distintas, los que celebrarán una especie de congreso médico. Esta reunión había sido contemplada por la Liga de las Naciones, y sus gastos serán costeados por la Fundación Rockefeller.

Estas reuniones durarán alrededor de tres meses, y en ellas se tratará de unificar los conocimientos sobre la medicina curativa y preventiva.—(U. P.)

FRANCIA

CONFERENCIA DE M. POINCARE

PARIS 28.— M. Poincaré conferenció con M. Albert Thomas y con M. Franklin Bouillon.—(U. P.)

NUEVO SENADOR

BURDEOS 28.— El ex-Ministro M. Chaumet fué elegido senador (U. P.)

PETICIONES A M. POINCARE

PARIS, 28. — El grupo de la izquierda de la Cámara de Diputados pidió a M. Poincaré que el Gobierno adoptará algunas medidas para hacer cesar la agitación monarquista y fascista en Francia.

El grupo de parlamentarios contrarios a la guerra, por su parte, invitó al Gobierno francés, a los países aliados y a la Liga de las Naciones que se esfuercen en crear una sociedad general de naciones, provista de poderes legislativo, ejecutivo y judicial, y de los medios que aseguren su funcionamiento eficaz.—(Especial).

LOS ENCUENTROS ENTRE REALISTAS Y COMUNISTAS

PARIS, 28.—Los principales barrios de la ciudad han estado de lo más resguardado durante el día y la noche, a fin de prevenir algún encuentro entre los realistas y los comunistas, con motivo de los funerales de M. Plateau.

Dos horas antes de los funerales, miles de personas se agolparon en la iglesia y en las calles adyacentes, pero no hubo incidentes.

Aumenta la creencia de que los realistas, desde el armisticio, han ganado mucho camino e indebidamente realizan demostraciones.—(U. P.)

HOY SE REUNE EL CONSEJO DE LA LIGA DE LAS NACIONES

PARIS, 28.—M. Viviani manifestó que mañana sesionaría el Consejo de la Liga de las Naciones.

Mañana, la Comisión especial presidida por Mr. Balfour, recibirá al señor Seipel, presidente del nuevo Banco Nacional Austriaco.

Probablemente las sesiones se prolongarán hasta el Sábado, y en ellas se discutirán cuarenta cuestiones. En el programa no figura la cuestión de las reparaciones. —(U. P.)

TURQUIA

SE CONVOCA A LA ASAMBLEA DE ANGORA

CONSTANTINOPLA 28.—Mustafá Kemal ha regresado a Angora procedente de Esmirna.

La Asamblea Nacional de Angora ha sido convocada extraordinariamente para estudiar la situación de la ruptura eventual de la conferencia de Lausanne.—(U. P.)

LA ASOCIACION PAN-AMERICANA DE ESTUDIANTES

INAUGURA EN LA UNIVERSIDAD DE GEORGETOWN UNA ESCUELA DE SERVICIO EXTERIOR

A su inauguración, concurren todos los diplomáticos latinoamericanos y prominentes personalidades

El intercambio de estudiantes de las dos Américas. — Discurso pronunciado por el Embajador de Chile, don Beltrán Mathieu

WASHINGTON, 28.—La Asociación Pan-Americana de Estudiantes, inauguró esta noche oficialmente, en la Universidad de Georgetown, la Escuela de Servicios Etxranjeros, con la asistencia de la casi totalidad de los diplomáticos americanos, del Sub-Secretario Mr. Phillips y de otras prominentes personalidades.

Esta Asociación procura establecer cordiales relaciones intelectuales entre los estudiantes de las repúblicas americanas y trata de obtener, con la cooperación de las Facultades y de los diplomáticos de la América Latina, el establecimiento de cursos especiales en la Universidad de Georgetown, lo mismo que en las instituciones educacionales suramericanas, a fin de mantener un intercambio de estudiantes. Es con este objeto que acaba de inaugurarse esa Escuela de Servicio Exterior. El año próximo vendrán a ella estudiantes de todas las naciones de Sur América, a razón de uno por cada nación, el que será designado por cada representante diplomático.

El Presidente de la Asociación Pan-Americana de Wáshington, señor Francisco Banda, ecuatoriano, presentó hoy la Asociación, al presidente de la Universidad, doctor John B. Credden.

Mr. Rowe y el Embajador de Chile don Beltrán Mathieu, pronunciaron discursos con ocasión de la inauguración de esa Escuela.

El señor Mathieu dijo en una parte de su discurso:

"No se remueven las aguas sin que aparezcan en la superficie todos los detritus acumulados en el fondo. Es lo que ha ocurrido con la tremenda conmoción de la gran guerra. Los egoísmos, las ambiciones, las odiosidades, las imposiciones de la fuerza, disfrazadas con el ropaje del nacionalismo, flotan, y enturbian las corrientes que la civilización se empeñaba en purificar con un paciente trabajo de muchos siglos".

"El nacionalismo es un factor útil y benéfico dentro de la competencia por el progreso, es un sentimiento noble e inseparable de la noción de patria, al cual adhiere el hombre con el mismo instinto que le hace amar a la madre. Serían esta fuerza y este sentimiento inconciliables con los principios de solidaridad humana y de fraternidad cristiana, si no supiésemos que no es así, que es solamente el abuso el que, como en todas las cosas, constituye el peligro, pudiendo decirse del nacionalismo lo que de la libertad: "¡Oh Libertad! ¡Cuántos crímenes se perpetran en tu nombre!"

"No hay otra base, dígase lo que se quiera, de relación internacional, que la justicia aplicable a los grandes y pequeños. Me parece que es éste el principio que debiera estar inscrito en la portada de esta Escuela de Servicio Exterior. Esta tendencia ventajosa hacia la especialización en todas las ramas de los conocimientos humanos, es una feliz inspiración de esta Escuela destinada a preparar a los obreros inmediatos y activos de la sociedad internacional".

Mr. Rowe pronunció también un elocuente discurso, en uno de cuyos pasajes principales dijo más o menos:

"Las desgracias que hoy sufre Europa, sirven, sin embargo, para mostrar las altas obligaciones impuestas a las repúblicas suramericanas respecto del Continente Americano. Las Américas deben dar al mundo el ejemplo de su unión, de sus esfuerzos en favor de una alta justicia, inspirada en principios de amistosas relaciones internacionales entre los Gobierno. Pero no basta solamente asentar estas sólidas bases por medio del mutuo entendimiento entre los pueblos. También tiende a esos mismos fines el intercambio de estudiantes de las dos Américas, idea que ha sido mi constante preocupación y que va a realizarse gracias a esta Asociación, con esta Escuela que vosotros acabáis de fundar, merced a la cual ese intercambio podrá ser establecido".

HARRY W. FRANTZ, (U. P.)

ESPAÑA

SOBRE EL RESCATE DE LOS PRISIONEROS

MADRID 28.—El señor Echavarrieta es elojiadísimo en todos los círculos por la habilidad con que desempeñó la delicada misión que se le confió.

Hay el propósito de agasajarle, juntamente con algunas personajes moros.—(U. P.)

EL RESCATE DE LOS PRISIONEROS

MADRID 28.— Los relatos sobre el embarque de los prisioneros son interesantísimos. Los prisioneros impresionan dolorosamente por su aspecto cadavérico y por su estado deplorable. Las familias de los cautivos han acudido a recibirlos a bordo del "Antonio López"; con este motivo se ha producido escenas intensamente dramáticas.

A pesar del temporal se logró embarcar a todos los prisioneros, empezando por las mujeres y los niños. El último en embarcarse fué el general Navarro.

El señor Echavarrieta ha sido muy felicitado. El rey le envió un cariñoso telegrama de felicitación.

El señor Echavarrieta telegrafió al duque de Alba desde Melilla, diciéndole que necesitaba hacerle declaraciones importantísimas, por lo que se vendría inmediatamente a Madrid.—(U. P.)

EL RESCATE DE L
TIVOS EN MA
COS.

MADRID, 28. —
la Guerra ha comu
rresponsal de la Uni
anoche a las die
Alhucemas con dest
el vapor "Antonio L
ciendo a 357 cautiv
los que desembarcar
en las primeras hor
na, donde asistirán a
Por el rescate se h
suma de cuatro mill
setenta y ocho mil
(U. P.).

COMENTARIOS SOB
SITA A MARRUECO
LLOYD GEO

MADRID, 28.—El
ba, comentando el v
rruecos de Mr. Lloyd
declarado que no c
que haya podido
progresos, dando op
españoles para rendi
to de admiración. A
Gobierno español des
trar sus sentimientos
dad hacia Inglaterra.—

EL RESCATE DEL
.. NAVARRO

MADRID, 28. — E
la Guerra, entrevista
corresponsal de la U
declaró que reconoc
cate del general Nav
ba al Gobierno una
tión respecto de las
dades en el desastre
cos. Agregó que esp
declaraciones justific
ción en Monte Arruit.—

La proyectada compra de nitrato por el Gobierno de Estados Unidos

Indiferencia de los agricultores norteamericanos

WASHINGTON, 28—Las organizaciones de agricultores de Washington no han hecho mucho por hacer pasar la ley que concede diez millones de dólares para la compra de nitratos. Su actitud se debe, en parte, a los datos que demuestran lo que costará al consumidor, porque, a pesar de que el pago se exigiría al contado, el precio disminuiría poco a nada, según el plan del Gobierno.

Tampoco se confía en que dicho plan pueda ser llevado a la práctica y en que el salitre chileno pueda llegar a tiempo, para obtener los resultados que se esperan de su empleo.

Mr. Latter, miembro de la Comisión de Agricultura, tiene el propósito de proponer una reforma a la ley, de manera que se consulten en ella las necesidades de este año y del próximo.

Mr. Charles J. Brand, especialista del Departamento de Agricultura, a quien le correspondió disponer del salitre importado por el Gobierno en 1918 y 1919, años en que se distribuyeron entre cien mil agricultores, doscientas cincuenta mil toneladas, ha preparado un informe según el cual se calcula que en las actuales circunstancias los importadores podrían vender a precios más bajos que el Gobierno.—(U. P.)

SURESLAVIA

PREPARATIVOS BELICOS EN SURESLAVIA

BELGRADO, 28.—Los preparativos militares siguen abriéndose camino con todo vigor. En sesión secreta de la Cámara, se trató sobre el crédito de ochocientos millones de dinars, para urgentes necesidades del ejército, incluyendo la adquisición de quinientos mil rifles Máuser y otros materiales bélicos.—(U. P.)

GRECIA

LLAMADO EN FAVOR DE LOS REFUGIADOS

ATENAS, 28. — El coronel Plastiras ha apelado a los países cristianos para que cooperen al sostenimiento de los refugiados.— (U. P.).

LOS REFUGIADOS ARMENIOS AL CUIDADO DEL GOBIERNO DE GRECIA

ATENAS, 28. — Mr. Charles Vernon, secretario de la Vicaría General del Cercano Oriente, recientemente llegado de Lausanne, y después de haber visitado en el Oriente, los asilos para los refugiados, ha rogado al Gobierno de Grecia para que no omita esfuerzo en el cuidado de los refugiados, especialmente de mil armenios huérfanos que están asilados en el Palacio de Verano de propiedad del Kaiser en Corfu y de otros mil cuatrocientos que se hospedan en las ruinosas casas de Corfu.

Ha declarado que Grecia socorre un millón de refugiados griegos, además de nueve mil armenios desamparados, a quienes no se les permitió desembarcar en otras naciones occidentales.— (U. P.)

FUNDACION DE LAS DAMAS NORTEAMERICANAS

ATENAS, 28.—La estación más grande de cuarentenas del mundo ha sido organizada en la isla Macronissi, situada a treinta millas al Sur de esta capital.

La fundación de ella se debe a la iniciativa de numerosas damas norteamericanas. Han ayudado en la construcción de esta obra numerosos refugiados.

Se llegó a un acuerdo entre el Gobierno griego y las damas norteamericanas sobre la ocupación de esta isla, la que será equipada con hospitales de primera clase, con desinfectorios, etc. Cuarenta médicos griegos prestarán sus servicios en ella.—(U. P.)

La cuestión de la deuda inglesa a los Estados Unidos

WASHINGTON 28.— Prominentes personalidades creen que las recientes declaraciones de Mr. Baldwin en Southampton, sobre la imposibilidad de llegar a un acuerdo sobre las deudas, porque ello dependería de los políticos de América, se consideran inoportunas, por cuanto su consideración política no ha entrado ahora en las negociaciones. Se teme que las observaciones que se hagan puedan despertar en el Congreso los sentimientos adormecidos contra Gran Bretaña.—(U. P.)

LONDRES 28.—Con el regreso de Mr. Baldwin, como también de Mr. Harvey, Embajador de los Estados Unidos en Londres, se pondrá nuevamente de actualidad las negociaciones sobre las deudas inglesas.

Mr. Baldwin ha informado que Mr. Bonar Law está en vacaciones de fines de semana, y que a su regreso habrá de reiterar formalmente su punto de vista en la sesión de Gabinete del Martes.

Parte importante del Gabinete británico, cree que la proposición americana, de tres y medio por ciento, lleva consigo el pago de ciento cincuenta millones de dollars anuales y es la simiente de la más grande delas amenazas para la situación política interna del Gobierno.—(U. P.)

ITALIA

MASCAGNI SE ENTREVISTA CON MUSSOLINI

ROMA 28. — Entrevistado el compositor Pietro Mascagni sobre su visita a Mussolini, declaró que le había manifestado su decepción por su jira a Sur-América, lamentando la desfavorable situación del teatro lírico italiano, pues en América se prefiere la música alemana.

Agrega que también trataron sobre el asunto de los pasaportes para los cantantes, opinando que se debe impedir la salida de los cantantes inferiores.

Mussolini desaprobó que los cantantes italianos den preferencia a las óperas extranjeras. Le pidió a Mascagni que presente un informe que contenga sus peticiones concretas.—(U. P.)

DISOLUCION DE LAS MILICIAS NACIONALES

ROMA, 28.—En cumplimiento a la Ordenanza, las milicias nacionales, se disolvieron. Millares de camisas negras se reunieron previamente en la plaza del Pueblo, organizando un desfile, dirigiéndose al altar de la Patria y jurando fidelidad al Rey y al país.—(U. P.)

CHINA

GRAVEDAD DE LA SITUACION INTERNA

SHANGAY 28.—Tras el anuncio de que se dirigía a Cantón a reorganizar el Gobierno, después de la última derrota, Tsen-Chun-Suan, cambió de plan repentinamente y es opinión general que el Gobierno de Shangay tratará de iniciar negociaciones con este jefe que está en Shangay conferenciando con Sun-Yat-Sen.

Aunque Sun-Yat-Sen y Tsen-Chun-Suan habían sido enemigos políticos, se nos informa que últimamente se han puesto de acuerdo. Este último dice que no está de acuerdo con que Sun-Yat-Sen vuelva a Cantón, hasta que el pueblo no se lo haya pedido.

Los chinos creen que Tsen-Chun-Suan ha atajado el plan de Sun-Yat-Sen para marchar sobre Cantón. Se teme que éste pueda causar serias molestias en Cantón, donde las tropas de Kwang-Li participan de la ocupación y pueden ejercer la hegemonía.

Comunicaciónes posteriores de Cantón hacían temer un cambio de plan a causa del asesinato en Cantón de Wei-Pan-Pin, antiguo jefe de la policía de Cantón, quien fué asesinado por el comandante de las tropas de Kwang-Li, con ocasión de haberlos citado a una conferencia militar.

La situación en Cantón es grave.—(U. P.)

LA CONFERENCIA DE LAUSA

UNA VISITA A TCHITCHERIN

Lausanne 28.— Una delegación de la Liga Pro-Armenia, cuya sede se halla en Ginebra, acompañado del señor Motgomery, Presidente de la American Armenian Society y representantes de la American Near East Relief, visitaron a Tchitcherín agradeciendo y aceptando la oferta de Rusia y de Ukrania para dar hospitalidad a los armenios.

Se calcula que emigrarán doscientos mil.—(U. P.)

EL TRATADO SERA PRESENTADO HOY A LOS TURCOS

CONSTANTINOPLA, 28. — Se asegura que el Miércoles o Jueves se producirá la ruptura de la Conferencia de Lausanne. Kemal Bajá ha sido llamado urgentemente a Lausanne.

Los aliados están ocupadísimos en la terminación del Tratado, el que será presentado el Lunes a los turcos.—(U. P.).

LAS COMISIONES TERMINAN SUS TAREAS
ESPERANDO LA RESPUESTA TURCA

LAUSANNE, 28. — Pasaron a mejor vida los tres órganos vitales de la Conferencia, o sea, las tres comisiones que entienden de
los asuntos polític
les y militares; de los
nómicos y financiero
men de los extranjer
quía. La Comisión de
nómicos y financiero
tareas con esta frase
de su Presidente, M. B
sustitución de M. Ba
graciadamente hemos
que no estamos de ac

La comisión que ent
asuntos del régimen de
jeros en Turquía, que a
maba comisión de las
nes, ha hecho algo en
comercial y económic
logró alcanzar un acue
régimen jurídico para
extranjeros que caiga
de la justicia turca. Lo
sultará por ahora un t
Garroni, presidente de
sión, concluyó su disc
sura expresando: "la b
tad de todos permitirá
bién, en las cuestiones
una solución favorable"

Así han terminado
técnicas de la Confere
sanne. La labor polít
también por terminar
gados regresaron a
vos países, con las
bolsillos, si los turc
mo momento no deci
que hasta ahora re
absolutamente inace
pecial).

MARRUECOS

HACIA LA PAZ DEFINITIVA

MADRID, 28. — El Gobierno se propone iniciar la repatriación de las tropas el 20 de Febrero. El rescate de los prisioneros facilitará la implantación del protectorado y la paz definitiva. — (U. P.).

"Ensiladoras Challenge"

La máquina más moderna para ensilar, con economía. Construída enteramente de acero, corta y eleva a cualquier Silo, desde 4 hasta 20 toneladas de ensilaje por hora.

Las ofrecemos de diferentes tamaños de los números 14, 19 y 25.

Importadores.

Depto. de Maquinarias:

MORRISON & Co.

AHUMADA 65-77. — SANTIAGO

TARIFAS ESPECIALES
Para la Exposición de Río Janeiro
Desde Buenos Aires
(Primera clase)
Ida $ 150 arg. - Ida y vuelta $ 270 m/n. arg.

Por supuesto que usted irá a la GRAN EXPOSICION INTERNACIONAL DE RIO JANEIRO para completar los maravillosos pabellones de treinta de las principales naciones del mundo.

Y que irá en la forma más confortable, viajando en vapores de la

MUNSON LINE

inmaculadamente aseados, con todas las comodidades modernas y servicio cortés. Camarotes grandes, con camas (no literas) la mayoría con baño privado; espaciosos y ventilados salones comedores, baile con música típica por selectas orquestas americanas; y cocina cuya excelencia ponderará a sus amigos.

Próximas salidas de Buenos Aires
"WESTERN WORLD", ENERO 18
"SOUTHERN CROSS", FEBRERO 1.
"AMERICAN LEGION", FEBRERO 15.
"PAN AMERICA", MAYO 1.o
POSTERIORMENTE CADA DOS SEMANAS

MUNSON STEAM LINE

Administradores de los vapores del GOBIERNO ESTADOUNIDENSE

MUNSON STEAMSHIP LINES

AGENTES LOCALES:
Grace Line — American Express Co.
SANTIAGO—VALPARAISO

PINTURA BLANCA EN PASTA
INGLESA LEGITIMA Y
PINTURA "MATOLIN"
AL AGUA

OFRECEN:

Williamson & Compañía
Bandera esquina Catedral

E-31

CHAMPANA
IMPORTADA Y NACIONAL
VENDE:
ALFREDO BLANCHARD
CALLE LA BOLSA 53

RESTAURANT
La Playa
Monjitas 826. Teléfono 1250
El favorito del público.
Servicio a la carta

RECIBIMOS A BODEGAJ

Tarifa módica, prima seguro muy baja.
Bodega en inmejorables condiciones con desvío al lado estación Central.
DIRIGIR CARGA por carro completo a:

Alameda, Desvío Guttmann, Maurer y C

BOLETOS a: G. M. Y CIA.— CASILLA 85-D. — SANTIAGO

RAFICAS DEL EXTERIOR

ORIGINALES DE TODOS LOS CABLEGRAMAS QUE SE INSERTAN EN ESTA SECCION, ESTAN A DISPOSICION DEL PUBLICO EN ESTA IMPRENTA

AUSTRIA

OBLEMA DE LA DESOCUPACION

A, 28. — La policía detu- sables desenvainados una anifestación de los trabajo socialistas y demócratas, ndo contra el Gobierno no solucionaba el problema desocupación.—(U. P.).

ALEMANIA

IAS ALEMANES CON- NADOS A MUERTE

SGRAN, 28. — El Conse- Guerra sentenció a la pena rte a cuatro individuos de cía alemana denominada , con motivo de la muerte teniente belga ocurrida el Marzo último. También han ndenados a varias penas de seis individuos, incluso ujer.

ejecuciones se verificaron plaza pública.—(U. P.).

AVEDAD DE LA SITUACION DE MUNICH

LIN, 28.—Se anuncia que ias partes del país han si- estados más de mil alema- filiados al partido fascista. s de ellos se dirigían a Mu-

agrega que la situación en es bastante grave.— P.)

FASCISMO EN BAVIERA

RLIN, 28. — Informan de que los fascistas celebra- ceremonia de la entrega de nderas. Hitler, pronunció curso, en el que hizo un llamado a los sentimientos naciona- contra la fiera hereditaria ente, de odio anti-judío. No desórdenes.—(U. P.)

URUGUAY

TERCERA CONFERENCIA AMERICANA DE HIGIENE

NTEVIDEO, 28.—En el lo- la Universidad se ha inau- la Tercera Conferencia ericana de Higiene. Fué ida por el Ministro de In- señor Arias.

la noche se realizó en el Carrasco el banquete en ho- e los delegados a la Confe- —(U. P.)

ESTADOS UNIDOS

TEX RICKARD HABLA DEL MATCH FIRPO-DEMPSEY

NUEVA YORK, 28. — Tex Rickard, entrevistado por el corresponsal de la "United Press" sobre el match Firpo-Dempsey, dijo que si Firpo ganaba a Brennan, sus deseos eran que el match con Dempsey se realizara el próximo Verano.

Respecto del lugar en que se efectuaría el encuentro, manifestó que a su tiempo se resolvería si se realizaba en Sur América o en Estados Unidos.

Negó que se hubiera intentado exigir a Firpo, en caso que fuera derrotado por Brennan, que sostuviese otras peleas, antes de medirse con Dempsey.— (U. P.)

EL GOBERNADOR CIVIL DE JERUSALEN LLEGA A NUEVA YORK

NUEVA YORK, 28. — Roland Stores, gobernador civil de Jerusalén, desde el año 1917, ha llegado a esta ciudad por un corto tiempo. Describiendo el trabajo de rehabilitación y reparación de los lugares sagrados, declaró que el ferrocarril había sido mejorado, la torre de David renovada y los jardines de Herodes restaurados, en lo posible, como eran en su forma original.

Dijo que existía el propósito de construír una planta poderosa de fuerza eléctrica en el río Jordán, cerca de Jericó.— (U. P.)

LA IMPORTANCIA DE PRODUCTOS AMERICANOS EN ESPAÑA

WASHINGTON, 28. — La Asociación de Manufacturas Americanas ha llamado la atención al Departamento de Estado sobre una resolución de la Cámara de Comercio de España. España ha anunciado que dará preferencia a la tarifa acordada con los Estados Unidos el 1.o de Agosto de 1906, la que caducará el 5 de Noviembre de 1923. Los americanos contestaron:

"El Departamento de Estado, aprecia plenamente la ventaja de mantener permanentemente las condiciones favorables en que entrarán los productos americanos a España, en conformidad a lo acordado ahora, por lo que el Departamento continuará prestando el mayor cuidado y atención a la exportación hacia España.— (U. P.)

LA SITUACION EN EL RUHR PERMANECIO AYER ESTACIONARIA

Los franceses sondearían a los industriales para intentar un arreglo. — Los alemanes cierran las estaciones ferroviarias. — Rusia ayuda pecuniariament e a los huelguistas alemanes.

EL REGRESO DEL GENERAL WEYGAND

PARIS 28.—Se anuncia de fuente autorizada que pronto regresarán a la zona del Ruhr el general Weygand y M. Letrouqueur y que llevan instrucciones para poner en práctica nuevas medidas tendientes a asegurar la ocupación por un largo tiempo.

Se agrega que el general Weygand y M. Letrouqueur regresarán por la vía de Bruselas con el objeto de imponer a M. Theuni de esas medidas, para seguir después al Ruhr, probablemente el Martes.—(U. P.)

LOS ALEMANES CIERRAN LAS ESTACIONES FERROVIARIAS

DUSSELDORFF, 28.—Los alemanes adoptaron el sistema de cerrar las estaciones ferroviarias, impidiendo que salgan las locomotoras; contaron varias líneas telegráficas y telefónicas.

El tráfico en la zona belga está casi totalmente paralizado.

El general Payot, en represalia confiscó las líneas de la región de Dusseldorf, perjudicando las comunicaciones civiles alemanas, entre Berlín y Hamburgo.—(U. P.)

LA AYUDA DE LOS BELGAS A LOS FRANCESES

NUEVA YORK, 28.—Según noticias provenientes de Colonia, los belgas que hasta hoy parecían no se mostraban muy interesados en la ocupación del Ruhr, se han entusiasmado repentinamente y han empezado a ayudar a los franceses en forma eficaz, y han demostrado especial empeño en despedir a los altos funcionarios alemanes expulsados de la zona del Rhin.

Todo esto se debe a la reciente petición de Francia en el sentido de que los belgas decomisen todo el dinero que hay en las sucursales del Banco de Alemania (Reichsbank). Todas las sucursales que hay en Aix La Chapelle han sido clausuradas; los Prefectos y Sub-Prefectos tienen el plazo de 24 horas para abandonar la zona del Rhin.—(U. P.)

AYUDA PECUNIARIA DE RUSIA A LOS HUELGUISTAS

MOSCOU, 28. — Las Uniones Obreras de todas las Rusias enviarán a los huelguistas del Ruhr cien mil rublos oro, a título de solidaridad.—(U. P.)

LOS FRANCESES INTENTARIAN UN AREGLO CON LOS INDUSTRIALES

BERLIN, 28.—Se dice que los franceses sondean a los industriales alemanes respecto a un arreglo de las dificultades del Ruhr.

El "Vossische Zeitung" refiriéndose a la posibilidad de un arreglo, dice que en caso que los industriales franceses creyeran en el futuro trust industrial franco-germánico, sin violencias que implicarán riesgos políticos, perdería todo su interés la ocupación del Ruhr.

Agrega que Alemania se halla aún dispuesta a negociar, pero que debe esperar el momento propicio.—(U. P.).

HOY SE REUNIRAN LOS OBREROS BRITANICOS

LONDRES 28. — Ramsay Mac Donald citó para el Lunes a una reunión de los jefes obreros para estudiar la política respecto al Ruhr.—(U. P.)

ANTONIO MORENO SE CASA CON UNA RICA HEREDERA

LOS ANGELES (CALIFORNIA), 28.—Antonio Moreno, el famoso actor cinematográfico, se casó con Miss Daisy Canfield Danziger, rica heredera de California.—(U. P.)

UNA RESIDENCIA PARTICULAR QUE VALE MAS DE SEIS MILLONES DE DOLARES

NUEVA YORK, 28.—Se ha sabido que el naviero norteamericano Mr. Michael P. Grace, fallecido en Londres en Setiembre de 1920, ha dejado una propiedad, en la que tenía su residencia particular, que ha sido avaluada en seis y medio millones de dólares. Se estima que esta es la residencia particular más valiosa de cuantas se conocen en Estados Unidos.— (U. P.)

PROBABLE ORGANIZADOR DEL GABIENTE DEFINITIVO

LA PAZ, 28. — Parece que se espera la llegada de don Juan Manuel Sainz para constituir el Gabinete definitivo.

Es probable que el señor Sainz se haga cargo de la Cartera de Relaciones Exteriores.—(U. P.).

ARGENTINA

EL CALOR EN BUENOS AIRES

BUENOS AIRES 28.—La Dirección de la Asistencia Pública ha resuelto fijar carteles en las calles con instrucciones para evitar los efectos de las altas temperaturas. Ayer se produjeron tres casos fatales de insolación.—(Especial).

CENTENARES DE CASOS DE INSOLACION

BUENOS AIRES, 28. — A causa del enorme calor de ayer, hubo centenares de casos de insolación, tres de ellos fatales.—(U. P.).

EL DESFALCO EN LA MUNICIPALIDAD

BUENOS AIRES, 28. — El interventor designado para investigar las defraudaciones descubiertas en la Municipalidad, descubrió un enorme desfalco e individualizó a los culpables.—(U. P.).

EL MATCH GOLTIERI-WALTER

BUENOS AIRES, 28. — Con el match de box verificado anoche, entre el campeón argentino Galtieri y el panameño Walter, se ha comprobado el excelente grado de preparación de Galtieri, quien, durante el match dominó completamente a su adversario.

En el primer round, comenzaron castigándose bien, luego Galtieri inicia su castigo bajo, que obliga a Walter a abrir la guardia, siendo empujado a las cuerdas.

En el segundo round Galtieri vuelve a atacar bajo, bajando el panameño nuevamente la guardia, circunstancia que aprovechó Galtieri para derribar a su adversario, produciéndose un knock-down; a los ocho segundos se incorpora en su rincón, siendo reclamente castigado, volviendo a caer; y, al incorporarse, suena el gong.

En el tercer round Galtieri ataca a Walter, quien se escurre con maestría, pero al finalizar la vuelta, Galtieri le entra un derecho al mentón, produciéndose el knock out. —(Especial).

BOLIVIA

RENUNCIA DEL MINISTRO DE GUERRA

LA PAZ, 28. — El Ministro de Guerra interino, general Hans Kundt, presentó su renuncia, la que fué aceptada.

SE DECRETA LA VIGENCIA DEL PRESUPUESTO DE 1922

LA PAZ, 28. — Se decretó la vigencia del presupuesto del año 1922.—(U. P.).

Cigarrillos
Cabañas
Habanos extra finos
$ 1.60 la cajetilla

INFORMACIONES DEL INTERIOR

(DE NUESTROS CORRESPONSALES)

VALPARAISO

guardián de la policía del orden perece al tomar un baño turco

mentado ha sido el desgraciado nte que ha costado la vida ardián 3.o de la Policía de es- erto, del destacamento de Las s, Arturo Zagal.

extinto falleció a consecuencias n baño turco que tomó en el es- cimiento situado en la calle Ed-

guardián Zagal era un honra- rvidor público.

TALCA

Fallecimiento

TALCA.—Ha fallecido en esta ciu- la señora Francisca Spau, espo- el señor Germán Wetke Jeusen.

LA VOZ DE LAS PROVINCIAS

"La Mañana" de Talca

ENERO, 27.— Lamenta la muerte del Intendente de la provincia señor Juan Prado Puelma, y se hace solidario del gran sentimiento de pesar que sacude a la ciudad.

Talca pierde— agrega— en la persona del señor Prado Puelma un mandatario íntegro, recto y de honradez a toda prueba, inspirado en todo momento en el interés público, cuya actividad se vió decaer cuando su quebrantada salud no le permitía servir su cargo en la forma en que él entendía su desempeño.

Examina la obra del señor Intendente y termina rindiendo homenaje a su memoria.

"El Sur" de Concepción

ENERO, 27. — Editorialmente se refiere a los ataques a la instrucción del Estado, hechos por el Senador señor Francisco Huneeus, los que fueron contestados por el Senador por Concepción señor Aguirre Cerda.

Dice que es inoficioso hacerse cargo de aquellos ataques, pero que conviene de todas maneras reducirlos a sus proporciones, desvirtuando sobretodo, los que han tocado el aspecto doctrinario de este servicio.

Aplaude la actitud del señor Aguirre Cerda y recuerdo que los ataques del Partido Conservador a la enseñanza del Estado son antiguos, pero actualmente han tomado un nuevo rumbo y confunden a los dirigentes del servicio de enseñanza y al Partido Radical, al que señalan la curiosa responsabilidad de tenerlo en sus manos.

Termina creyendo que la opinión del país recibirá con satisfacción las atinadas observaciones que acaba de formular sobre la materia a que se refiere el Senador por la provincia.

"El Correo del Sur" de Puerto Montt

Ante la nueva lucha electoral mira la situación en que ésta se encuentra en la Provincia y hace resaltar el ningún provecho que ha tenido para la designación de un Senador que no ha hecho ninguna obra de provecho.

Ataca la conducta observada por el Partido Conservador al querer prestigiar a un candidato con el recuerdo de otro, empañando así la vida de una de las grandes personalidades políticas de la provincia.

Para prestigiar a un candidato termina, bastan los hechos culminantes de una vida de esfuerzo propio, cualidades que se desconocen en el nuevo aspirante conservador a Senador.

"El Correo de Valdivia"

ENERO, 27.— A propósito del hecho de haberse ahorcado un veterano de la guerra del 79 en Talca, por su difícil situación pecuaria, llama la atención hacia el estado en que estos se encuentran.

A continuación habla de la negligencia de nuestro Gobierno ante la situación de estos ancianos, y achaca, esta, a la indiferencia por los grandes hechos que pesa sobre nuestro país.

Termina diciendo que la prensa del país no puede ni debe hacerse cómplice del criminal silencio para atender las quejas de los veteranos del 79, y pide siquiera ahora que casi la totalidad de ellos han desaparecido se les ayude de alguna manera.

"El Diario" de Valdivia

ENERO 27.— Tomando en cuenta la proximidad de las fiestas de la semana valdiviana, se ocupa de ellas, augurando un gran fracaso, pese a la propaganda, si no se reacciona en forma enérgica en los procedimientos que hasta la fecha se han adoptado.

Hace ver que la semana valdiviana ha llegado a ser una fiesta tradicional y que ha sido consagrada como fiesta netamente popular, perteneciendo, por lo tanto, a todos, no habiendo razón para hacerla fracasar por un simple sentimiento de egoísmo o bien por un espíritu de dejación.

ATACAMA

Resultado de una misión arqueológica

(De nuestro corresponsal, por telégrafo)

COPIAPO 28.—El profesor señor Leotardo Matus ha vuelto del Sur, después de cumplir una misión arqueológica encomendada por el Museo Nacional.

Las excavaciones hechas en los cementerios indios han constituído un verdadero éxito.

El regreso del Intendente de la provincia

(De nuestro corresponsal, por telégrafo)

COPIAPO 28.— El pueblo confía en que el señor Intendente que llega mañana traerá consigo el alivio a la mayor parte de la población con la solución de las necesidades de la provincia, gravemente afectada por el terremoto.

ACONCAGUA

Don Carlos Aldunate Solar

PAPUDO, 28.— Don Carlos Aldunate Solar pasó hoy por ésta en viaje a Zapallar, en donde se radicará y continuará preparando su programa de defensa de nuestros derechos ante el árbitro, Presidente señor Harding.

Trae consigo toda la documentación y formará un plan para el desarrollo de su programa.

CONCEPCION

LA EPIDEMIA DE LA VIRUELA VUELVE A DECLARARSE EN LA CIUDAD

SE CONFIRMA LA IMPOSIBILIDAD DE HOSPITALIZAR A LOS VARIOLOSOS

CONCEPCION.— Se ha desarrollado en una forma verdaderamente alarmante la epidemia de la viruela en esta ciudad, no pudiéndose, desgraciadamente, tomar medida alguna tendiente a hacer desaparecer cuánto antes el flagelo.

"El Sur" de Concepción ha entrevistado al señor Intendente de la provincia, el cual le ha expresado lo siguiente:

—En efecto, los variolosos y sus deudos, para poder ser hospitalizados en el Lazareto, deben pagar la medicación, la alimentación y sus enfermeros. La razón es muy sencilla: no sólo no hay fondos para afrontar el nuevo gasto que la atención de esta necesidad demandaría, sino que no los hay siquiera para pagar las deudas que se contrajeron durante la pasada campaña profiláctica.

Recordarán ustedes que cuando la viruela asumió caracteres alarmantes en la ciudad, extremé las peticiones de fondos al Gobierno y fijé la suma de 20 mil pesos que me fueron prometidos. Esa suma habría bastado si se me da inmediatamente para sofocar la epidemia, pero no llegó nunca y sólo después de pasado un año se pudo obtener, y solamente por parcialidades. Mientras tanto, la epidemia había seguido tomado cuerpo, se habían devengado gastos mucho mayores y en realidad, como lo prueban los nuevos casos que ahora se presentan en el barrio Chillancito, la epidemia no se extinguió.

Los fondos, como les decía, están agotados por completo y hay cuentas subidas sin cancelar. Por de pronto, los honorarios de médicos no se han pagado.

Es claro que la amenaza que ahora se declara impone que algo se haga, pero lo único que yo puedo hacer es gritar mucho y enviar nota sobre nota y telegrama tras telegrama pidiendo fondos al Gobierno, porque el comercio está escamado y no se encontraría quién quisiese fiar para proporcionar alimentación, medicinas y cuidados a los variolosos, sabiendo por el funesto precedente que se ha sentado, que sus créditos serán pagados muy tarde y tras de trajines y molestias sin cuento.

VALDIVIA

Match de football

(De nuestro Corresponsal, por telégrafo)

VALDIVIA 28. — Hoy se efectuó en esta ciudad el campeonato de football entre los clubs representados de Talcahuano y Valdivia, obteniendo el triunfo los primeros por cuatro goals contra cero.

Los footballistas valdivianos ofrecerán esta noche un gran banquete a los representantes de Talcahuano.

El puente que unirá a Río Bueno con Unión. — Ha quedado construído el primer machón esperándose que las obras queden terminadas a mediados de Febrero. — El gasto total de la obra será de un millón de pesos

(De nuestro Corresponsal, por telégrafo)

VALDIVIA 28. — Ha quedado terminada la obra de construcción del machón lado Norte del puente definitivo que se construye actualmente sobre el río Bueno, con el propósito de unir con Unión.

El machón terminado está embutido seis metros bajo el lecho del río, habiendo costado innumerables esfuerzos su construcción.

Según algunas informaciones de buena fuente se espera que a mediados del mes de Febrero próximo quedará fundado el machón del lado opuesto.

Esta obra demandará un gasto que fluctúa entre un millón de pesos, pero que llena una sentida necesidad de la región y que facilitará enormemente el tráfico en ella.

La dirige el competente ingeniero señor Enrique Labacur.

La visita del señor Claro Solar

(De nuestro Corresponsal, por telégrafo)

VALDIVIA 28. — El señor Claro Solar que se encuentra desde hace días en ésta ha visitado los principales establecimientos industriales y fabriles de Corral, imponiéndose detalladamente de su marcha.

Prolongación de la carrera de un tren Local

VALDIVIA.— La Empresa de los Ferrocarriles del Estado ha dispuesto, en bien del público que la ocupa, que los trenes números 7 y 8 que hacen su carrera entre Osorno y Puerto Montt los días Miércoles, Viernes y Domingo, prolonguen su recorrido hasta La Unión ,para que así pueda el público ir y volver en el día a Osorno.

Esta determinación ha causado muy buena impresión.

El escritor argentino Ricardo Rojas

VALDIVIA.— Ha partido de esta ciudad, a los balnearios vecinos, el gran escritor argentino, señor Ricardo Rojas.

El señor Rojas durante su permanencia en esta ciudad ha sido muy festejado.

Fallecimiento de un bombero

VALDIVIA.—En esta ciudad ha dejado de existir el señor Germán Fischer, voluntario de la 4.a Compañía de Bomberos, que tenía el cuarto premio de directorio, por 20 años de servicio.

Al acto de sus funerales, que prometen estar solemnes, concurrirán las diversas compañías de bomberos y relaciones sociales.

LLANQUIHUE

Fallecimiento

PUERTO MONTT.— Ha fallecido en esta ciudad, víctima de una larga y penosa enfermedad, la señora Carmen Oyarzún v. de Cantín, a la edad de 71 años.

LIQUIDACION DE SALDOS DE LA ESTACION

En GUANTES para Señoras

1.er PISO - ESTADO-PASAJE MATTE

A PRECIOS EXTRA ORDINARIOS

GUANTES de hilo, 2 botones de presión, muy buena clase, colores gris, cáscara, blanco, champaña y negro, el par . . . . $	3.90
GUANTES de hilo fino, clase superior, 2 botones de presión, colores gris, cáscara, blanco y negro, el par . . . . $	4.90
GUANTES de seda finos, 2 botones de presión, en gris, champaña, cáscara, blanco y negro, el par . . . . $	7.90
GUANTES de seda, clase superior, 2 botones de presión, colores gris, cáscara, champaña y blanco, el par . . . . $	11.50
GRAN saldo de guantes de hilo, largos, 12 botones, colores diversos, precio único, el par $	2.90
GUANTES de seda calados, largos, 12 botones, en cáscara y blanco, el par . . . . $	3.90
GUANTES de seda finos, largos, 12 botones, en gris, cáscara, champ y blanco, el par $	14.50
GUANTES de seda extra, largos, 16 botones, en gris, cáscara, champaña, blanco y negro, el par . . . . $	16.50
GUANTES mosqueteros, imitación gamuza, con correa para abrochar, en gris y café, muy elegantes, el par . $ . . . . $	9.50
GUANTES mosqueteros, imitación gamuza, con bordados de fantasía, en gris, café, blanco y negro, artículo de gran moda, el par . . . $	16.80
GUANTES mosqueteros, de seda, clase extra, con correa para aprovechar en gris y café, el par . . . . . . $	14.50
GUANTES mosqueteros de seda con bordados de fantasía, en gris, champaña y cáscara, artículo de la más alta novedad, el par . . . . $	19.80

MAÑANA LUNES

PARA NIÑITAS

GRAN saldo de guantes finos, largos, 8 botones, colores surtidos, para niñitas, precio único, el par . . . $

$ 2.90

CASA FRANCESA

LA ROMERIA DE AYER A LA TUMBA DE BENJAMIN VICUÑA MACKENNA

SE EFECTUA AYER CON TODA SOLEMNIDAD Y CON LA ASISTENCIA DE LAS SOCIEDADES DE VETERANOS Y DEFENSORES DE CHILE EN 1879, Y DE DELEGACIONES DE LOS CUERPOS DE LA GUARNICION

Discursos pronunciados en la cripta que guarda los restos del esclarecido ciudadano

El saludo de los veteranos a la viuda de Vicuña Mackenna

[illegible] la mañana de ayer se ha llevado a efecto con toda solemnidad la romería que la So[illegible] eteranos de la Guerra del 79 y Defensores de Chile, habían organizado a la tumba de Benjamín Vicuña Mackenna.

Tan hermoso acto, congregó en la Plaza Vicuña Mackenna, situada al pie del Cerro Santa Lucía un numeroso público, los socios de las instituciones organizadoras y tropa del Grupo Escala y del Batallón de Tren N.o 2.

LOS VETERANOS EN DIRECCION A LA TUMBA DE VICUÑA MACKENNA

UN NIETECITO DE DON DOMINGO DE TORO HERRERA, LE LEE SU DISCURSO

Poco antes de las 10 de la mañana, se formaba la columna, llevando a su cabeza el Orfeón de Policía, al que seguían los estandartes de las sociedades, la tropa de los regimientos y finalmente los socios de las instituciones de veteranos.

Presidían el desfile, el Coronel en retiro señor Enrique Phillips, acompañado del presidente de la Sociedad de Veteranos señor José Luis Alarcón y del de la Defensores de Chile, señor Andrés Muñoz.

En correcta formación y al son de marchas tocadas por el Orfeón de Policía, se inició el desfile hacia la cripta que guarda los restos de Benjamín Vicuña Mackenna, donde esperaban los miembros de la familia.

Llegados a este sitio, y después de haberse distribuido convenientemente los asistentes, el presidente de la Sociedad de Veteranos, señor José Luis Alarcón, pronunció un elocuente discurso, mereciendo la aprobación general.

Lo siguió en el uso de la palabra el señor Andrés Muñoz, por la Sociedad de Defensores de Chile, el señor Rubén López, por la misma, y el señor Domingo de Toro Herrera, en un discurso que fué leído por un nietecito suyo.

UN SALUDO A LA VIUDA DE VICUÑA MACKENNA

Terminada esta ceremonia, los veteranos y delegaciones de los regimientos en correcta formación pasaron a saludar a la viuda de Vicuña Mackenna, acto éste que se prestó a una emocionante escena.

El Directorio de ambas instituciones organizadoras, los señores Enrique Phillips, Oscar Gacitúa, Nemesio Pachéco y Santiago Peña y Lillo y don Alberto Arce, en representación de los oficiales, le presentaron el saludo a la viuda, acto que la señora agradeció muy conmovida.

Instantes después se seguía hasta la Alameda por Victorino Lastarria, y en ese punto se disolvía el desfile, cerca de las 11 y media de la mañana.

Damos a continuación algunos de los discursos

Del presidente de la Sociedad de Veteranos, señor José Luis Alarcón

"Señores: Es tradicional entre los viejos tercios anónimos del 79 el rendir culto merecido a los hombres que la Patria llama sus figuras; a aquellos insignes cuya huella excelsa escribe la historia en letras de oro y a quienes, por sus obras inmortales, justo orgullo de la Nación, las generaciones deben rendir perpetua apoteósis.

Atravesando hoy el bullicio de la activa ciudad, fraternalmente unidos, hemos venido, como siempre, a este memorable peñón a saludar y venerar sagradamente, la memoria inmortal de un inclito servidor de la Patria, cuyo recuerdo y cuyas obras grandiosas el polvo de los siglos jamás podrá borrar.

Don Benjamín Vicuña Mackenna, desaparecido de este mundo hace 41 años, escogido por el Dios de las naciones para consagrar a Chile el vasto y profundo caudal de su sabiduría: el inmenso tesoro de su actividad y virtud, la dedicación hermosa de sus sublimes esfuerzos, tiene por sus méritos inmortales nunca eclipsado por la pasión ni la intriga, ha comprometido para siempre la gratitud eterna de los hijos de Chile.

Fué su figura intelectual y emprendedora, como los altos montes, a los cuales solo se aprecia cuando más se aleja de ellos para observarlos sabiamente.

Por eso quizá la pasión que oscurece a la justicia, de desconocimiento de esta insigne figura nos trae hoy a los habitantes todos de Santiago a ofrendar su gratitud a este hombre inmortal.

Más, algún día alumbrará el sol de la justicia y entonces veremos, como dice el cantor de los cantares: "Veneremos a nuestros padres..." haciendo honor y respeto de las generaciones ante las cenizas de tan ilustre servidor de la Patria.

Ese sentimiento sublime que une a la grandeza noble, con la pequeñez humilde y que tan bellamente abrazó don Benjamín Vicuña Mackenna durante su vida; su hermosa bondad, trae, pues, a los viejos veteranos del 79 el deber de venerar con amor y respeto sus sagradas cenizas y a bendecir a la Patria en sus obras y escritos inmortales.

Por eso aquí ante su tumba depositamos nuestra fe y veneración, seguros de que su espíritu que aquí vigila la ruta de la Nación, nos guíe en la senda del progreso y bienestar social y a la felicidad eterna de la amada Patria".

De don Domingo de Toro Herrera

"Señores:

La piadosa peregrinación que los viejos tercios del Ejército y Armada hacen año a año a esta tumba que guarda las cenizas del cantor de sus glorias, enaltece tanto a estos viejos servidores del país, como al que es objeto de ella.

El ilustre escritor, el inmortal patriota que con su pluma hizo vibrar el alma de nuestros soldados, debe asistir en espíritu a este homenaje rendido a su memoria.

Así lo comprendemos los que venimos aquí a ofrecerle las flores de nuestro recuerdo y la gratitud que abrigamos en nuestros corazones por el único hombre de esta tierra que se penetró de los sacrificios que costó a aquellas huestes gloriosas, conquistar para su patria la situación de que hoy goza en el concierto de las naciones.

Y debemos confesarlo con amargura; si este hombre eminente se levantara de su sepulcro y contemplara la situación en que arrastran su penosa vida los que él tanto enalteció, volvería a recostar su venerable cabeza avergonzado de la ingratitud de los hombres que, por suerte, no constituyen la Patria que está muy por encima de los hombres que dirigen sus destinos.

Alguien nos dirá que esta no es hora de recriminaciones. Es cierto; pero necesitamos decirle a ese vigoroso espíritu que enalteció las glorias de la patria y que, seguramente, vela en este instante en torno de la que fué la amable compañera de su vida y de los retoños que hoy se enorgullecen con su nombre, que sólo él endulzó con su mágica pluma, las amarguras que la ingratitud de los hombres ha ido acumulando en el corazón de los que se creían con derecho a una migaja de las riquezas que conquistaran con su sangre para mitigar el hambre que los mata en los últimos días de su vida.

¡Bendita sea la memoria de este excelso hijo de la patria que tanto amamos!

De don Rubén López, guardián de la 9.a, por la Sociedad de Defensores de Chile

"Señores consocios: La Sociedad Defensores de Chile en 1879 viene a esta tumba con respetuoso silencio y se inclina reverente ante los restos que por muchos años se guardan aquí en este recinto sagrado.

Señores: recordemos los servicios que este gran estadista hizo a la ciudad de Santiago cuando fué Intendente de esta capital; que con un celo y abnegación a toda prueba, inició las aceras de las calles anchas y plantaciones públicas, concluyó el camino de Cintura (hoy Avenida Matta) con erogaciones particulares. Mediante la generosidad de don Luis Cousiño formó el Parque que lleva ese nombre y por último trasformó el Cerro Santa Lucía, que es el que le sirve de pedestal.

Don Benjamín Vicuña Mackenna, no sólo ha sido el bien de una ciudad, sino también iba de puerta en puerta golpeando para dar un consuelo a varios pobres, donde él extendía su mano cariñosa.

Señores, todo Sur América le reconoció como un gran escritor y Chile, su Patria, se sentía orgullosa de tener entre sus hijos a tan inminente ciudadano. Por eso, los Veteranos del 79, vienen año en año en gran romería a guardar el homenaje de respeto al que fué ciudadano sin tacha y gran cantor de las glorias de Chile".

UNA ESCENA EMOCIONANTE

Al llegar a la casa de la ilustre viuda, don Domingo de Toro, avanzó estrechando entre sus brazos a la señora Subercaseaux de Vicuña.

Los veteranos, cargados de años y de medallas contemplaban en silencio la impresionante escena y sus curtidos por el sol de cien campañas se vieron huellas de lágrimas.

Al separarse las dos cabelleras blancas se agitaron y los viejos guerreros pudieron ver asombrados que se habían prendido en el abrazo, un medallón hecho con el pelo de su esposo que la señora Subercasaux colgaba de su cuello y las medallas desteñidas por el tiempo que triunfalmente ornaban el pecho del general de Toro.

Hubo una vibración de recuerdos; murmullos de sollozos y al marcharse la columna, voces entrecortadas evocaron pasados episodios de gloria.

LOS FUNERALES DEL NIÑO ATROPELLADO POR UN TRANVIA

Hoy serán sepultados los restos de Enrique Benítez Medel, que falleció el Viernes último a consecuencia de un accidente que ya el público conoce.

El Comité contra el alza de las tarifas se ha hecho cargo del cadáver de la víctima y costeará los gastos de sus funerales, por cuanto la madre del desgraciado Benítez es una anciana desvalida que carece de toda clase de recursos.

El cortejo partirá del local de la Federación Obrera, Agustinas esquina de Tenderini, donde se ha instalado una capilla ardiente para velar sus restos, a las cinco de la tarde del día de hoy.

Se invita al pueblo todo de Santiago, sin distinción de credos religiosos o políticos, para que concurra a los funerales a fin de rendir homenaje a esta nueva víctima de las innumerables que los tranvías ocasionan, y exteriorizar nuestra protesta por los muchos atropellos que a diario es objeto el vecindario de esta ciudad.—**El Comité contra el alza de las Tarifas.**

Centro Familiar Sparta

Se invita a todos los miembros de esta institución, a los funerales del socio honorario y conocido deportista, don Rodolfo Martinelli, fallecido trágicamente ayer en la carrera automovilística a Peñaflor.

El punto de reunión será a las 4 de la tarde en casa de la familia del señor Martinelli.

LA MANIFESTACION DE AYER EN HONOR DEL SEÑOR QUIRO

LOS ASISTENTES A LA MANIFESTACION DE AYER

Un grupo de sus amigos ofreció ayer una manifestación al regidor demócrata don Bernardo Quiroga, como un homenaje de admiración por la labor desarrollada por ese edil en el seno de la Municipalidad.

Concurrieron a la
numerosos amigos y
rios del señor Quiro

LOS ESTUDIANTES EXTRANJEROS QUE NOS VISITAN

AYER RECORRIERON DIVERSOS PASEOS PUBLICOS EN COMPAÑIA DE UN GRUPO DE UNIVERSITARIOS SANTIAGUINOS

Como informamos en nuestra edición anterior, se encuentran en la capital los estudiantes señores Luis Bustamante de la Universidad de Lima y Alberto Nudemberg de la Universidad de Rosario.

En el día de ayer, los visitantes, acompañados de un grupo de sus camaradas santiaguinos, recorrieron diversos paseos públicos y barrios de la capital a fin de conocer la ciudad.

Como hemos anunciado, mañana a las 9 P. M., los señores Bustamante y Nudemberg darán una charla en el Club de Estudiantes, Agustinas 632, dedicada a los universitarios chilenos, sobre sociabilidad y actualidad peruana y argentina.

HA SIDO DESIGNADO EMBA DE LA ARGENTINA

EN NUESTRO PAIS EL SEÑOR MANUEL MALBRAN PLENIPOTENCIARIO EN MEXICO

ES PORTADOR DE UN OBSEQUIO PARA EL PRESI SEÑOR ALESSANDRI

Es ya un hecho que será designado Embajador de la República Argentina en nuestro país, en reemplazo del señor Carlos Noel, que ocupa actualmente el cargo de Intendente Municipal de Buenos Aires, el señor Manuel Malbran.

El nuevo representante de la vecina República es ahora plenipotenciario de su patria ante el Gobierno de México, donde ocupa una brillante situación
condiciones de hábil
y hombre de letras.

El señor Malbran es
del obsequio que hará
ñor Alessandri los
la colecta pro
Chile, señores: Julio
los Rodríguez Egaña,
de Irigoyen y Roque
que consiste en un
del Presidente Sarmiento

LOS FUNERALES DEL TENIENTE CORONEL MONARDES

SE EFECTUARON EN LA TARDE DE AYER

DURANTE LOS FUNERALES

A las cinco y media de la tarde de ayer, se llevaron a efecto los funerales del teniente coronel don David Monardes, fallecido anteayer.

El cortejo partió de la casa habitación del que fué el comandante Monardes, y fué acompañado por los generales señores Brieba y Ortiz Vega, y jefes y oficiales de la guarnición y en retiro.

Los restos fueron inhumados en el Panteón de los Jefes y Oficiales del Ejército, en el cual hizo uso de la palabra el general Ortiz Vega.

Despidieron el duelo los deudos del extinto.

2 CARROS
DE LOS FF. CC.

bodegas de acero, de 20 toneladas, en perfecta conservación, ofrecemos muy barato.

CORTINEZ & BAEZA
VICUÑA MACKENNA 32

EDUCACION

Comité unido del profesorado primario

(Versión oficial)

Mientras cada cual se entrega en esta época a disfrutar de un merecido descanso, este Comité ha redoblado sus esfuerzos para obtener el desenlace de la campaña emprendida, hace ya cerca de dos años, por la clasificación y ascensos legales del Profesorado Primario que la ley 3,654 encontró en servicio.

Es altamente consolador constatar que se han producido recientemente circunstancias que aseguran una inmediata resolución final, sobre las cuales no es posible anticipar detalles.

Por cierto que el punto de partida es la personalidad del señor Ministro de Instrucción, cuyos méritos e influencias superan a toda dificultad que pudiera postergar una vez más el fallo prometido.

Sobradamente merece el señor Ministro la confianza que el Profesorado tiene en su indiscutible preparación para penetrarse del problema a su consideración sometido; en su exquisito tacto para abrir camino a sus rectos propósitos, y en su gran carácter para dar término a la tarea que cinco de sus antecesores no pudieron resolver.

Por estas consideraciones, el Profesorado Primario de la República espera y confía que al fin le va a hacer justicia el señor Ministro de Justicia!

Pocos días faltan para que estén en venta los
CIGARRILLOS TRIUNFADORES a 20 centavos
OVALADOS Y BOQUILLA AMBAR

HOY
INICIAMOS UNA
GRAN LIQUIDACION EXTRAORDINARIA
DE
CALZADO FINO
PARA SEÑORAS, CABALLEROS, JOVENCITAS Y NIÑOS

Para Señoras

GRAN LOTE DE CALZADO achalorado, cabritilla negra, raso rosado y celeste, con taco Luis XV, al irrisorio precio de... ... ... $ 13 50
HERMOSO LOTE DE CALZADO muy fino, hay acharolado y cabritilla negra, con taco Luis XV, al ínfimo precio de... ... ... $ 24.80
GRAN LOTE DE CALZADO de lona blanca, varios modelos, taco Luis XV, cubano y francés, al bajísimo precio de... ... ... $ 14.90
DEL ACREDITADO CALZADO "FLEUR", ofrecemos varios lotes en charol, cabritilla negra, etc., a precio de gran ocasión... ... ... $ 24.80
EXTENSO Y VARIADO surtido en elegantes modelos de gamuza blanca, con taco Luis XV, o cubano, al ífimo precio de... ... ... $ 29.80

Para Jovencitas

PRECIOSO SURTIDO EN CALZADO con taco regular, para jovencitas; hay acharolado, cabritilla negra y café, al irrisorio precio de... $ 19.80

Para Caballeros

GRAN STOCK DE ZAPATONES Y BOTINES con pasadores o botones, en box calf negro y charol con fantasía, del N.o 38 al N.o 45... ... $ 24.8
BOTINES BOX-CALF color, lisos o con calados, horma de moda, del N.o 38 al 45; antes, $ 52, ahora... ... ... $ 34.8
ZAPATONES en box-calf color, lisos o con calados, horma de moda, del N.o 38 al N.o 45; antes $ 48, ahora... ... ... $ 32.

Para Niños

CALZADO DURABLE para niños, del N.o 33 al N.o 38, desde el obsequioso precio de... ... $ 19.

Para Guaguas

LINDO SURTIDO de calzado de color, negro y blanco, a precio de verdadera ocasión... ... $ 3.5

Betunes para Calzado

LIQUIDO blanco y color, importado, de la acreditado marca "2 in 1", el frasco a... ... $ 1.4
GRANDIOSO RECLAME: pasta "2 in 1" en color a $ 0.40 caja y en negro a... ... ... $ 0.2

CASA ARTIGAS
AHUMADA 201

LAS PENSIONES A LOS JUBILADOS DE LAS POLICIAS

YER SE EFECTUO LA REVISTA DE COMISARIOS DISPUESTA POR UN RECIENTE DECRETO DICTADO A RAIZ DE LAS SUPLANTACIONES DE PERSONAS QUE SE HACIA EN EL COBRO DE LAS PENSIONES DE LOS RETIRADOS

s jubilados recorren las imprentas a solicitar la derogación del decreto

e acuerdo con un decreto dic- últimamente por el Ministerio Interior, ayer a las 10 de la ana, se reunieron en la Pre- ura alrededor de 700 retirados as Policías, con el objeto de r revista de Comisario.

gún el decreto, esta revista de- ser pasada por el Prefecto de cía, asesorado por una comi- del Tribunal de Cuentas.

l Prefecto señor Bustamante, vista de que la comisión cita la concurría al acto, procedió a ar una lista de los asistentes.

erminada la lista, los retirados las policías hicieron una ma- stación que recorrió las impren- s con el objeto de padir la dero- ión del decreto nombrado, por siderar que es contradictorio a ey N.o 1840 de 12 de Febrero 1906, sobre jubilaciones de la cía, y porque además, encuen- n arbitrario el hecho de que a sonas ancianas y enfermas se haga hacer inutilmente largas peras, tanto más cuanto que todos ellos tienen carnet de identidad personal con el cual atestiguar su personalidad en el momento del pago.

Como se recordará el decreto gubernativo impugnado por los retirados de las policías fué dictado a raíz de las suplantaciones de persona que se descubrieron en la Tesorería Fiscal en el momento del pago de pensiones.

LOS JUBILADOS EN LA PREFECTURA

Crónica Policial

UNA DOLOROSA TRAGEDIA CONMUEVE AYER EL BARRIO DE YUNGAY.

EN EL TORREON DE UN CHALET, SE ENCUENTRAN LOS CADAVERES SANGRIENTOS DE DOS JOVENES QUE EN VIDA FUERON LOS MEJORES AMIGOS

urante un altercado, originado por móviles que se ignoran, uno de ellos habría dado muerte a su amigo, quitándose la vida después

¿Rivalidad amorosa o venganza?

La justicia está empeñada en hacer luz en este suceso

n la mañana de ayer ha ocurri- una dolorosa tragedia que ha lle- o el luto y la desesperación a respetables hogares, y en cuyas graciadas circunstancias sólo se la obra de la fatalidad.

LAS PRIMERAS NOTICIAS

n las primeras horas de la ma- a de ayer, circularon algunos mores de haber ocurrido en la co- na de Yungay una dolorosa tra- ia.

fin de cerciorarnos del funda- nto de estos rumores, nos tras- amos al barrio indicado e ini- mos inmediatamente nuestras in- tigaciones.

EN EL SITIO DEL SUCESO

a casa donde se había desarro- lo el doloroso hecho, pertenece a familia Van de Wingard, y está ada en Mapocho esquina de Au- to Matte.

la hora en que llegamos, gran mero de personas, entre las cua- se encontraban las relaciones de familia Van de Wingard, se agol- an a las puertas de la casa in- da, inquiriendo ávidamente no- as de lo ocurrido.

S PRIMERAS INFORMACIONES

e las versiones oídas y de las ormaciones que nos suministra- algunos funcionarios judiciales, imos formarnos una idea de lo había ocurrido.

ntenoche, poco después de las llegaban a casa de la familia n de Wingard, el señor Caupoli- Van de Wingard, acompañado su amigo el señor Carlos Men- ewsky.

as expresadas personas se diri- on al interior de la casa, pasan- cerca del dormitorio de otro de miembros de la familia, don poldo, quien se percató de la lle- a de su hermano.

reguntado el joven Caupolicán quién iba acompañado, contestó con un amigo.

sto es lo que, en realidad, sabe señor Leopoldo Van de Wingard; que ocurrió después, ha quedado uelto en el misterio.

N DOLOROSO ESPECTACULO

l día siguiente, uno de los em- ados de la casa, como de costum- , fué a despertar a su habitación joven Caupolicán, no encontrán- o allí.

armado por esta ausencia, se igió a las otras habitaciones ob- endo igual resultado.

inalmente, se dirigió a un torreón que existe a la entrada de la casa, donde pudo presenciar un doloroso espectáculo.

En medio de un charco de sangre, en el centro de la habitación, yacían dos cuerpos humanos.

La mano derecha del joven Caupolicán, empuñaba un revólver; no muy lejos, de los cadáveres, podía verse otro revólver y un cortaplumas abierto. Además, y cerca de Mendelewsky, se hallaban dos cigarros puros envueltos en papel.

Completaba el cuadro de horror el aspecto siniestro que la sangre comunicaba a los rostros de los muertos, cubriéndolos enteramente, sin dejar observar sus facciones.

Fuertemente impresionado por esta escena, el empleado se dirigió al aposento de don Leopoldo, imponiéndolo de lo que había visto.

LA ACTUACION JUDICIAL

Momentos después llegaba al lugar del suceso el juez del Crimen, señor Carlos Orrego; el jefe y comisario de la Sección de Seguridad, algunos inspectores y agentes.

El juez señor Orrego practicó en seguida las primeras actuaciones, pudiendo establecer que los cadáveres eran de los señores Caupolicán Van de Wingard y Carlos Mendelewsky. Además, tomó las primeras declaraciones, con las que inició el sumario correspondiente.

Después de estas actuaciones, los cadáveres fueron trasladados a la Morgue para su examen médico-legal.

ALGUNOS ANTECEDENTES

De las investigaciones practicadas por la justicia, se deduce que la tragedia se habría desarrollado en la siguiente forma:

Poco después de las 8 de la noche del Sábado último, se encontraban en el casino de la comuna los protagonistas del drama, en compañía de algunos amigos. Durante la velada Caupolicán, le ofreció algunos cigarros a Carlos, para lo cual le pidió lo acompañara hasta su casa.

A media noche abandonaron el establecimiento para ir a acompañar a uno de los concurrentes al casino que iba de regreso a su casa. En el camino encontraron a uno de los carabineros de la comuna, con quien cambiaron algunas palabras.

Después de haber dejado al amigo en la puerta de su casa, Caupolicán y Carlos marcharon al domicilio del primero. Aquí pasó lo que ya dejamos expuesto.

COMO HABRIA OCURRIDO LA TRAGEDIA

Las relaciones entre ambos amigos, según todos sus conocidos, eran cordialísimas; una estrecha y sincera amistad los unía desde hace tiempo y pasaban juntos todos sus momentos de descanso; ni siquiera un cambio de palabras entre ellos había roto por un instante la armonía de esta amistad.

Sin embargo, en la noche fatal en que se han desarrollado estos hechos, es indudable que ha habido algún suceso que modificara este estado de cosas, pues, no se explica de otra manera lo que se puso en evidencia en las primeras investigaciones, es decir, los indicios de un altercado que habría habido entre ambos.

Según todas las probabilidades, ya en el torreón, parece que se produjo un cambio de palabras que habría originado una violenta acometida por parte de Mendelewsky.

La impresión reinante en los funcionarios que actuaron ayer, es que el joven Carlos habría sacado su revólver para agredir a Caupolicán, quien le habría arrebatado el arma.

El hecho de haber encontrado un cortaplumas abierto junto a los cadáveres hace suponer que Mendelewsky, al verse desarmado se haya valido de este instrumento para continuar acometiendo a su amigo.

Es de creer, nos ha dicho un miembro de la Sección de Seguridad, que Caupolicán, para repeler el ataque, habría hecho uso de su revólver, disparando un balazo que la fatalidad quiso que ocasionara la muerte a su mejor amigo.

Desesperado ante esta tremenda desgracia, nos ha agregado nuestro informante, el señor Van de Wingard habría vuelto el arma contra sí, destapándose el cráneo.

CONJETURAS

Quedaría envuelta en el misterio, la causa que ha originado este drama de sangre. Sin embargo, se habla en los círculos judiciales, de que haya podido influir en ella, alguna rivalidad amorosa que habría surgido entre ambos protagonistas, rompiendo la amistad que los unía.

Pero, como lo decimos, hasta este momento, no hay nada concreto que permita asegurar como verídica ninguna versión, ya que, por otra parte se insinúa la posibilidad de que haya intervenido en la trage[illegible] tercero, pues se nos asegura [illegible] se encontrado en la escalera del edificio alguna gotas de sangre.

La justicia, empeñada en esclarecer las causas de este trágico suceso, habrá de descorrer el velo del misterio.

rregularidades cometidas por las agencias

e ha denunciado a la Sección de guridad, que algunas agencias co- rían a los empeñantes, el valor la estampilla de impuesto que ben colocar a los boletos de em- ño.

e ha ordenado practicar las in- tigaciones del caso para estable- las personas que aparezcan res- nsables de este abuso.

Falsa alarma de incendio

Poco después de medio día de er, se dió la alarma de incendio, dicándose como lugar amagado casa signada con el número 185 la calle Huemul. Momentos des- és se pudo comprobar que se tra- a de una falsa alarma. Las bom- s alcanzaron a acudir al sitio in- cado.

OBO DE ESPECIES.— Se dió enta a la policía, que anoche pe- traron ladrones a la casa de don berto Aiduino, Suárez 989, llevándose diversas especies por valor de 400 pesos.

ATROPELLADA POR UN AUTO.—En estado grave fué conducida er a la Asistencia Pública, Elvira oreno de 9 años, que fué atrope- ada por un auto cuyo número no pudo establecer.

El hecho ocurrió en la calle Expo- ción esquina de Gay.

Asalto a un sargento

Anoche, en circunstancias que nsitaba por la calle Santa Elvira sargento del Batallón Telégrafos, rancisco Escobar, fué asaltado por gunos desconocidos, que después golpearlo, le quitaron el sable, prendiendo luego después la fu-

MUERTE REPENTINA.— Se dió enta a la policía, que en circunstancias en que Remigio Leiva, de oficio albañil, comía en un figón que existe en calle Washington N.o 1401, murió repentinamente a consecuencias de un ataque al corazón.

LOS ABUSOS DE UNA LAVANDERA

DE COMO, POR UN BOLETO DE AGENCIA, SE DESCUBRE UN GRAN ROBO

Don Ignacio Chaparro se presentó a la Sección de Seguridad, denunciando a Rosalía Peña, lavandera, de resistirse a entregarle ropa de su uso, dada a lavar.

Para establecer la verdad de lo ocurrido, se le encomendó la investigación al agente señor Francisco Hidalgo, de la 1.a Inspectoría.

El sagaz policía sometió a la Lorca a un severo interrogatorio, el cual dió por resultado que las prendas habían sido empeñadas por la lavandera en la Agencia "Santa Rosa", Delicias 3061.

En conocimiento de este dato, el señor Hidalgo practicó algunas investigaciones en la citada agencia, encontrando en uno de sus libros, a nombre de esta lavandera, empeños que correspondían a la ropa del señor Chaparro.

Cuando ya creía terminada su misión, se le ocurre al agente Hidalgo seguir revisando el libro que tenía en sus manos y con sorpresa pudo verificar que esta meritoria lavandera, aparecía empeñando otras especies y una gran cantidad de piezas de ropa blanca. Sumando las cantidades estampadas en cada boleto, pudo establecerse que Rosalía Lorca, había empeñado diversas especies por un valor de mil quinientos pesos. Además se comprobó, por ciertas iniciales, que gran parte de la ropa empeñada pertenecen a don Juan Retamales.

Demás está decir que con todos estos antecedentes, la ingeniosa lavandera ha pasado a disposición del juzgado del crimen.

Kiosko arrasado por una carretela

Juan Fuentealba fué víctima ayer de las furias de un miserable rocín de un "Pa curtos".

En momentos en que Fuentealba se encontraba tranquilamente en el kiosko que tiene en Santa Rosa esquina de Avenida Matta, meditando sobre las miserias de esta vida, fué bruscamente traído a la realidad por un recio golpe que una carretela daba al kiosko.

Con agilidad de ardilla, Fuentealba salió escapado del kiosko en los precisos instantes en que éste era totalmente destruído por la carretela.

Pasada la primera impresión, y hechas las investigaciones del caso, se pudo establecer que el vehículo gobernado por Torcuato Salinas, momentos antes de ocurrir este hecho, había tomado una violenta carrera a consecuencias de los fuertes palos que diera Torcuato al jamelgo que arrastraba la carretela.

El animalito, que tenía malas pulgas, se encabritó con el tratamiento poco humano proporcionado por Torcuato y emprendió loca carrera que fué a terminar sobre el kiosko.

Torcuato fué a explicar lo ocurrido a la comisaría del barrio.

ACLARACION. — Luis Orellana Sáez, se ha acercado a nuestra imprenta a manifestarnos que no es él, la persona aludida en un suelto policial aparecido en nuestro diario anteayer.

3á. MEMORIA SEMESTRAL

DE

"LA RESGUARDO"

COMPAÑIA CHILENA DE SEGUROS GENERALES

Autorizada por Decreto Supremo número 488, de 4 de Abril de 1921

Capital Autorizado	$ 3.000,000
Capital Suscrito	„ 1.000,000
Capital Pagado	„ 500,000

DIRECTORIO:

Luis A. Ojeda,
PRESIDENTE

Luis Figueroa Novoa,
VICE - PRESIDENTE

DIRECTORES:

Roberto Paut V.
Antonio Budinich

Rosendo Concha I.
Rafael del Nido
GERENTE

CONSEJO LOCAL DE TOCOPILLA:

Vicente García
PRESIDENTE

Elviro Vásquez
Max. Martínez

Mateo Budinich
Aníbal H. Malvino

SUCURSAL EN LA REPUBLICA ARGENTINA

Brown Arnold y Guiñazú Cía. Ltda. — Córdova 1108. — Rosario - Santa Fe

BANQUEROS:

Banco Español de Chile y Caja de Ahorros de Santiago

OFICINA CENTRAL:

SANTIAGO -:- MONEDA 1061

Casilla 3097 :-: TELEFONO 521

3a. MEMORIA

que el Directorio de la Compañía de Seguros Generales "La Resguardo" presenta a los Señores accionistas el 31 de Diciembre de 1922.

SEÑORES ACCIONISTAS:

Cumpliendo con lo establecido en el Art. 59 de los Estatutos Sociales, presentamos el Balance General de la Compañía y la Cuenta de Ganancias y Pérdidas correspondientes al 2.o Semestre de 1922.

La Cuenta Ganancias y Pérdidas acusa una utilidad de $ 64.616.29.

La marcha progresiva que nuestros negocios llevan y la duplicación del capital pagado que significa la emisión de la 2.a serie de 50,000 acciones, que ya hemos comenzado a colocar, aseguran a la Compañía una situación próspera y definitivamente consolidada para el próximo ejercicio semestral.

Las entradas de la Compañía han sido: Por Primas de Seguros e Intereses ...		$ 278,645.57
Las salidas han sido:		
Por Siniestros ...	$ 83,755.96	
Por Reseguros ...	14,296.—	
Por Gastos Generales, Comisiones, Sueldos, Arriendos, etc., etc. ...	115,977.32	$ 214,029.28
Utilidad líquida obtenida ...		$ 64,616.29

El Directorio os propone distribuir la utilidad obtenida de la manera siguiente:

A Fondo de Reserva ...		$ 7,204.85
A Saldar pérdida del año 1921 ...		29,882.01
A Castigar las siguientes Cuentas:		
20% Organización ...	$ 83,211.32	16,642.26
10% Muebles y Utiles ...	$ 50,525.21	5,052.53
Varios Deudores y Otras Cuentas ...		5,834.65
		$ 64,616.29

Aceptada la distribución propuesta, los Fondos sociales quedarían:	
CAPITAL ...	$ 500,000.—
FONDO DE RESERVA ...	40,000.—
	$ 540,000.—

Por terminar un período los actuales Inspectores de Cuentas os corresponde designar sus reemplazantes para el año en curso.

Santiago, Enero 25 de 1923.

RAFAEL DEL NIDO,
Secretario.

LUIS A. OJEDA,
Presidente

Balance General de la Compañía de Seguros Generales "LA RESGUARDO" al 31 de de Diciembre de 1922

DEBE		HABER		
CAPITAL	$ 1.000,000.—	RESPONSABILIDAD DE ACCIONISTAS		$ 500,000.—
FONDO DE RESERVA	32,795.15	CAJA		25,724.44
SINIESTROS POR LIQUIDAR	99,480.50	SECCION BANCARIA:		
UTILIDAD LIQUIDA	64,616.29	Depósitos en Cta. Cte.	$ 9,005.38	
		Documentos en cobro	58,216.67	67,222.25
		CUENTAS CORRIENTES:		
		Agentes y Sucursales	$ 102,217.84	
		Otras Cías. y Deudores	185,935.83	287,153.67
		LETRAS DESCONTADAS EN CARTERA		84,383.34
		HIPOTECAS Y MUTUOS		26,700.—
		OPERACIONES PENDIENTES		32,629.—
		MUEBLES Y UTILES:		
		Mobiliario	$ 39,997.41	
		Utiles	10,527.80	50,525.21
		PRIMAS POR COBRAR		9,460.70
		GASTOS ORGANIZACION		83,211.32
		GANANCIAS Y PERDIDAS. Saldo de año 1921		29,882.01
	$ 1.196,891.91			$ 1.196,891.94

Cuenta "Ganancias y Pérdidas" Balance Segundo Semestre de 1922.

DEBE		HABER	
SINIESTROS	$ 83,755.96	SUMA que resulta al Haber de esta Cuentas por Primas de Seguros e Intereses	$ 278,645.57
RESEGUROS	14,296.—		
COMISIONES, Contribuciones, Sueldos, Arriendos y Gastos Generales	115,977.32		
UTILIDAD LIQUIDA	64,616.29		
	$ 278,645.57		$ 278,645.57

BLAS ARGANDOÑA,
Contador

RAFAEL DEL NIDO,
Gerente

SEÑORES ACCIONISTAS:
Hemos examinado los Libros y títulos en cartera y todo lo hemos encontrado conforme.

Santiago, Enero 15 de 1923

MIGUEL CONCHA,
Inspector

C. CALDERON,
Inspector

TURF

LAS CARRERAS DE AYER EN EL VALPARAISO SPORTING CLUB

RANQUELINO, VENCE POR MEDIO CUERPO A SALPICON EN EL CLASICO "VALPARAISO SPORTING CLUB", MARCANDO 3.22 3|5 RECORD DE LA DISTANCIA

Sin Duda, abandona la categoría de perdedores. — Ragusa se adjudica el Steeplechase de apertura. — Zapallar, Virgilio, Long-Long, Elmore y Falkland, se imponen en las pruebas restantes. — Relación de nuestro enviado especial

Un franco éxito alcanzó la atrayente reunión hípica de ayer tarde en el Valparaíso Sporting-Club.

El encuentro entre Salpicón y Ranquelino había despertado enorme interés entre los turfistas, los que concurrieron en gran número, notándose en las tribunas de los socios la presencia de distinguidas familias de la capital y Viña del Mar.

El cuarto lugar del programa lo ocupaba el clásico Valparaíso Sporting Club y fué así que corrida la tercera carrera, el público se aglomeró en los boxes, atraído más que todo por conocer al rival del "crack" Salpicón.

Los dos competidores ostentaban bastante contenidos y en acuno de los dos sobresalía, puede decirse que lo era Salpicón.

El pupilo del señor Lyon contó en Viña con la preferencia del público que lo jugó en una proporción tres veces superior a su rival.

El siguiente fué el número de boletos jugados en el Paddock del Valparaíso Sporting Club:

	Boletos
Salpicón	1083
Ranquelino	546
Total	1629

Puestos los competidores bajo las órdenes del "starter" la partida, que fué dada con bandera, demoró largo rato, por la nerviosidad de Salpicón que rehusaba colocarse en su línea. Cuando los dos rivales fueron lanzados en carrera, Ranquelino apareció con un cuerpo de luz sobre Salpicón, el que exigido inmediatamente por su jockey, descontó en pocos metros el terreno perdido, para tomar a su cargo la dirección del camino, colocándose a un cuerpo de él, el pupilo del Burlesco. Las primeras distancias fueron cubiertas a un tren bastante sostenido, desfilando los dos competidores por primera vez el disco en la misma colocación tomada a los 50 metros de la partida. Los dos enemigos galopaban bastante contenidos y la acción muy elástica, siendo a su paso muy aplaudidos por la numerosa concurrencia.

LLEGADA DE LA 1.a CARRERA.— 1.o RAGUSA y 2.o HUANCAYO

La situación no varió hasta que enfrentaron el poste de la milla, en donde el hijo de Val d'Or logró desprenderse algo de su rival. A la altura de los 1,000 metros, Salpicón era largado a correr fuerte y fué entonces cuando se oyó en las tribunas, un murmullo intenso. El "crack" lejos de desprenderse de Ranquelino, era amagado seriamente por el avance del hijo de Irigoyen. Aún no habían pisado los primeros metros de la recta, cuando ambos jinetes dejaban caer el látigo. Salpicón se mantenía siempre a la delantera y sus partidarios, que lo eran en gran mayoría, los alentaban con ensordecedora gritería. Molina le exigía los últimos esfuerzos y el "crack", 10 metros antes del disco no entregaba sus posiciones. Fueron los tramos finales de indescriptible interés. Ranquelino paulatinamente por centímetros, avanzaba sobre su rival, y al comienzo de las tribunas de primera clase, aún conservaba Salpicón medio cuerpo de ventaja sobre él. Pero ya a esa altura el avance del pupilo del Burlesco fué más definido. El "crack" estaba agotado y no podía rendir más, para caer en seguida honrosamente batido por medio cuerpo, en el excelente tiempo de 3.22 3|5, récord de la distancia.

LLEGADA DE LA 2.a CARRERA.—1.o SIN DUDA, 2.o JORGE V 3.o CAMPO SANTO y 4.o PRALINE

Una escena muy simpática siguió al triunfo de Ranquelino. A su regreso, el vencedor fué tomado de la brida por la hija de su propietario, señorita Marta Vial V. El público aplaudió entusiastamente.

Salpicón, entretanto, se dirigía al pesaje, y la concurrencia premió su tenaz resistencia, con una larga ovación.

Vencedor y vencido, recibían por iguales, los honores de la jornada.

La carrera tuvo exactamente el resultado previsto en nuestra apreciación de ayer, en la que decíamos:

"La cátedra ordena en estos casos embarcarse con el "crack", pero nosotros por primera vez habremos ahora de ir contra el hijo de Val d'Or y Carbonada. Y al preferir a Ranquelino hemos de decir que lo hacemos, porque estimamos que la distancia de 3,200 metros, no le acomoda en este caso a Salpicón. Ya hemos visto que en las cinco ocasiones en que ha conocido la derrota, ha coincidido en distancias superiores a 2,000 metros. Su enemigo de ahora es peligrosísimo y lejos de serle el tiro un inconveniente, le es favorable".

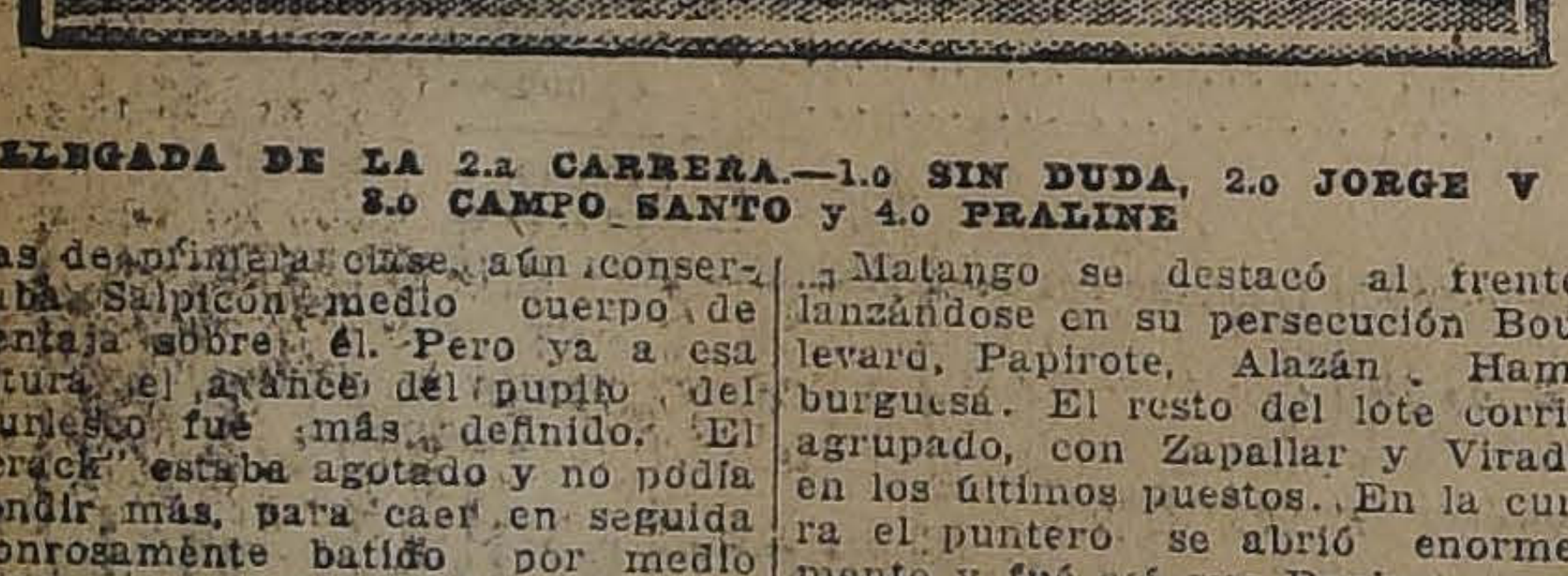

LLEGADA DE LA 3.a CARRERA.—1.o ZAPALLAR, 2.o MOLOCH 3.o PAPIROTE y 4.o GUERNSEY

Salpicón ha caído honrosamente batido por un rival de excepcionales aptitudes para distancias de largo aliento, y en un tiempo excelente, superior en un segundo dos quintos, al récord que detentaba Capiaia.

Comentarios sobre las calidades reveladas por Ranquelino, inoficioso encontramos hacerlos, pues basta su victoria sobre un animal de la clase de Salpicón, para considerarlas excelentes.

La reunión se inició con el Premio Eager, Steeplechase, sobre 4,000 metros, en el que se impuso el favorito Ragusa.

Ordenada la partida, Beriberi picó al frente seguido de Ragusa, Demetrio, Huancayo y Panizo, con Vittel al fondo. En este orden cruzaron los competidores por primera vez el disco. El puntero no tardó en tomar hasta ocho cuerpos de ventaja sobre sus perseguidores, los que seguían encabezado por Ragusa, quedando Panizo al girar la primera curva, fuera de carrera por no haber seguido su línea. Cuando los competidores cruzaron por segunda vez la raya, Ragusa había logrado aparearse a Beriberi corriendo doscientos metros en una misma línea, pero Beriberi logró desprenderse nuevamente de su perseguidor y tomando cuatro cuerpos de ventaja. Al salvar el muro, el puntero rodó, quedando en consecuencia Ragusa al mando del pelotón, debiendo en los últimos tramos defenderse del ataque que le llevó Huancayo al que precedió por un cuerpo. El tercer lugar a tres cuerpos lo ocupó Demetrio, delante de Vittel.

Tiempo: 4.55.

En la prueba siguiente, destinada a animales de tres años que no hubieran ganado, el triunfo correspondió a Sin Duda, la que batió por un pescuezo al gran favorito Jorge V.

Dada la señal Jorge V tomó la dirección del camino seguido a un cuerpo de Sin Duda, la que precedió a Praliné y Sailor, mientras Manzanares quedaba último, negándose a correr.

Este orden no tuvo variantes hasta que desembocó el pelotón en la recta, siempre con Jorge V a la cabeza. Doscientos metros antes del disco Sin Duda inició un lento pero seguro avance, hasta dar cuenta del puntero, y precederlo en la meta por un pescuezo. A 1 1|2 cuerpo, Campo Santo ocupó el tercer puesto, delante de Praliné. Sexto Boggie; séptimo Idol; octavo y último lejos, Manzanares.

Tiempo: 1.31 4|5.

El gran favorito Zapallar correspondió a la confianza depositada en él, adjudicándose el triunfo en la tercera carrera.

Matango se destacó al frente, lanzándose en su persecución Boulevard, Papirote, Alazán, Hamburguesa. El resto del lote corrió agrupado, con Zapallar y Virada en los últimos puestos. En la curva el puntero se abrió enormemente y fué así que Papirote apareció en la recta comandando el lote. Frente a las tribunas populares surgió Moloch y tras breve lucha dió cuenta de Papirote, y cuando su triunfo parecía asegurado, Zapallar avanzó con bríos incontrarrestables, dándole caza metros antes del disco, el que lo cruzó con 1 1|2 cuerpo de ventaja sobre él. Papirote conservó el tercer puesto, delante de Guernsey.

Tiempo: 58 4|5.

A un final altamente interesante dió ocasión la quinta carrera, sobre 1,000 metros. La partida se demoró largo rato por las indocilidades de Itálica y Burloncillo, y cuando se alzaron las huinchas Asturiano se adueñó del puesto de avanzada, escalonándose en los siguientes: Burloncillo, Itálica, Porridge y Virgilio, quedando Telilla en la última línea.

Sin variantes dignas de mención, aparecieron los competidores en el derecho, siempre con Asturiano a la delantera que venía cortado tres cuerpos sobre el resto del lote, que seguía encabezado por Burloncillo que frente a las tribunas populares corría va casi en una misma línea con el puntero. A esa altura surgió Virgilio, por el lado de la empalizada y lograba en la meta misma una cabeza de ventaja sobre Burloncillo, el que precedió por igual distancia a Asturiano. Cuarto fué Porridge.

Tiempo: 59.

RANQUELINO SE IMPONE SOBRE SALPICON EN EL CLASICO VALPARAISO SPORTING CLUB

De extremo a extremo nuestro favorito Long-Long se impuso en la milla de la 6.a carrera. Guiton, Walter Scott, General, Honorino y Rentería, se escalonaron en los puestos siguientes, mientras Merengue, quedaba en último término. El puntero tomó luego dos cuerpos de ventaja sobre Guiton, mientras General se colocaba en tercer lugar, Honorino al último lugar. En la recta el puntero mantuvo su colocación sin enemigos hasta enfrentar las tribunas populares, en donde General le llevó un serio avance, pero sin lograr comprometer su triunfo, debiéndose contentarse el pupilo del Kangaroo en el segundo puesto a un cuerpo. Tercero a 4 cuerpos fué Walter Scott, delante de Farrucho.

Tiempo: 1.37 1|5.

Ocupaba el 7.o lugar del programa el premio Enthusiast, sobre 1,000 metros, en el que el inmenso favorito Los Robles, alcanzó sólo el cuarto lugar de la tabla, correspondiendo el triunfo a Elmore, que pagó el mejor dividendo de la tarde. El gasto del tren lo hizo San Miguel, perseguido por Billy White, Filoche y Pegote, partiendo desmejorado Los Robles.

El puntero apareció en la recta, con 3 cuerpos de luz sobre sus enemigos, cayendo batido en las últimas distancias, por Elmore, que lo aventajó por tres cuerpos. El tercer lugar a un pescuezo le correspondió a Billie White. Cuarto Los Robles.

Tiempo: 58.

Finalizó la reunión con el Premio Enterprise, sobre 1,600 metros, adqudicándose Falkland los 4 mil pesos de recompensa al ganador.

Puesto el lote en movimiento, Guardia Rojo se adueñó del puesto de "leader", tomándole a los pocos metros corridos 2 cuerpos de ventaja a Kodac, que se colocó en segundo lugar, el que precedía a Bambalina, Gloriola y Eton, mientras los demás corrían agrupados con Carbón al fondo.

Sin más variantes que el paso de Gloriola al tercer puesto y el empeño de Falkland en colocarse último, aparecieron los competidores en el derecho. Guardia Rojo conservaba su colocación en el puesto de avanzada, pero luego las distancias se hicieron más estrechas, no tardando en surgir Falkland, que dió fácil cuenta del puntero, frente a las galerías, para venirse en demanda del arco, el que traspuso con dos cuerpos de ventaja sobre Bambalina y Eton, que ocuparon los puestos siguientes, conservando Guardia Rojo, el cuarto puesto.

Tiempo: 1.37 2|5.

RESULTADO GENERALES

(Pista liviana)

1.a carrera

Premio EAGER (Steeplechase).—4,000 metros.—Premios: $ 3,500 al 1.o y $ 700 al 2.o

	G.	P.
1.o Ragusa, 70 kilos, 10 años, por Rampart e Immortelle, del stud Imposible. Jockey J. Jara	269	67
2.o Huancayo, 64, J. Fernández	95	42
3.o Demetrio, 67, C. Alarcón	105	51
4.o Vittel, 56, L. Salinas	9	5
Beri Beri, 57, S. Rojas	40	19
Panizo, 56, M. Cartagena	39	22
	557	206

Ganado por 1 cuerpo; el 3.o a 6 cuerpos.
Tiempo: 4.55.
No corrieron: Prósjero, 76 y Tiradente, 76.

Dividendos de Tribunas, unidad de $ 10

Ganador de Ragusa	$ 18.60
Placé de id.	15.70
Placé de Huancayo	19.10

Dividendos de Galerías, unidad de $ 5

Ganador de Ragusa	$ 12.80
Placé de id.	8.80
Placé de Huancayo	9.80

Dividendos de Viña del Mar, unidad de $ 10

Ganador de Ragusa	$ 25.60
Placé de id.	16.10
Placé de Huancayo	18.70

2.a carrera

Premio EVERGREEN.—1,600 metros.—Premios: $ 4,000 al 1.o, $ 800 al 2.o y $ 400 al 3.o

	G.	P.
1.o Sin Duda, 52 kilos, 3 años, por Mustafá y La Pola, del señor F. Villa. Jockey J. Vergara	412	288
2.o Jorge V, 56, H. Ramírez	877	373
3.o Campo Santo, 54, C. Pombet	146	101
4.o Praliné, 54, J. Bernal	37	33
Manzanares, 56, V. Jara	178	125
Sailor, 56, L. Huerta	100	80
Boggie, 52, Alf. Silva	110	93
Idol, 50, J. Urzúa	24	21
	1884	1106

Ganado por 1 pescuezo; el 3.o a 1 1|2 cuerpo.
Tiempo: 1.31 4|5.
No corrió Guernsey, 52 kilos.

Dividendos de Tribunas, unidad de $ 10

Ganador de Sin Duda	$ 41.20
Placé de id.	12.90
Placé de Jorge V.	12.20
Placé de C. Santo.	18.—

Dividendos de Galerías, unidad de $ 5

Ganador de Sin Duda	$ 19.80
Placé de id.	6.70
Placé de Jorge V.	6.50
Placé de C. Santo	9.30

Dividendos de Viña del Mar, unidad de $ 10

Ganador de Sin Duda	$ 36.20
Placé de id.	12.10
Placé de Jorge V.	12.30
Placé de C. Santo	14.80

3.a carrera

Premio EMPIRE.—1,000 metros.—Premios: $ 3,500 al 1.o, $ 600 al 2.o y $ 300 al 3.o

	G.	P.
1.o Zapallar, 52 kilos, 5 años, por Pioneer y Azalea, del Stud Constancia. Jockey L. Huerta	535	178
2.o Moloch, 58, J. Arancibia	65	37
3.o Papirote, 54, J. Bernal	188	62
4.o Guernsey, 48, R. Henríquez	35	44
Matango, 56, C. Pombet	244	153
Hamburguesa, 55, V. Jara	223	196
Pintura, 55, R. Acuña	—	13
Virada, 53, J. Vergara	187	122
Alazán, 50, J. Urzúa	209	108
La Prensa, 50, Armando Silva	99	79
Saltarella, 50, C. Cruz	101	72
Boulevar, 47, Alf. Silva	214	112
	2100	1176

Ganado por 1 1|2 cuerpo; el 3.o a 1 cuerpo.
Tiempo: 58 4|5.
No corrieron Gran Dama, 56; Aralar, 53 y Praliné, 48.

Dividendos de Tribunas, unidad de $ 10

Ganador de Zapallar	$ 35.30
Placé de id.	24.60
Placé de Moloch	80.40
Placé de Papirote	52.—

Dividendos de Galerías, unidad de $ 5

Ganador de Zapallar	$ 23.10
Placé de id.	10.60
Placé de Moloch	35.70
Placé de Papirote	21.10

Dividnedos de Viña del Mar, unidad de $ 10

Ganador de Zapallar	$ 36.80
Placé de id.	20.—
Placé de Moloch	81.40
Placé de Papirote	54.20

4.a carrera

Premio VALPARAISO SPORTING CLUB. — 3,200 metros.—Premios: $ 12,000 al 1.o y $ 1,200 al 2.o

	G.	P.
1.o Ranquelino, 59 kilos, 4 años, por Irigoyen y Royal Ruff, del Corral Burlesco. Jockey D. López	706	
2.o Salpicón, 60, A. Molina	796	
	1502	

Ganado por 1 cuerpo.
Tiempo: 3.22 3|5.

Dividendos de Tribunas, unidad de $ 10

Ganador de Ranquelino	$ 19.10

Dividendos de Galerías, unidad de $ 5

Ganador de Ranquelino	$ 10.40

Dividendos de Viña del Mar, unidad de $ 10

Ganador de Ranquelino	$ 26.80

EL VENCEDOR DEL REGLAMENTARIO "VALPARAISO SPORTING CLUB" ES RECIBIDO POR LOS HIJO DE SU PROPIETA ÑORITA MARTA VIAL V. Y HERNAN Y EDUARDO VIAL V.

5.a carrera

Premio "ENERGY". — 1,000 metros.—Premios: $ 3,500 al 1.o, 600 al 2.o y 300 al 3.o

	G.	P.
1.o Virgilio, 61 kilos, 5 años, por Sunbar y Laucha II, del señor A. Rosselot, jockey V. Jara	297	134
2.o Burloncillo, 49, Alfonso Silva	228	134
3.o Asturiano, 56, J. Vergara	287	185
4.o Porridge, 53, H. Ramírez	550	241
Prisca, 55, J. F. Bernal	210	121
Bilanz, 54, L. Huerta	307	220
Telilla, 49, C. Cruz	10	11
Itálica, 47, L. Bravo	61	48
Xilopie, 47, J. Urzúa	174	117
Turista, 42, C. Guerra	222	164
	2346	1375

Ganado por 1 cabeza; el 3.o a 1 cabeza.
Tiempo 59.
No corrió War Paint, 44 kilos.

Dividendos de Tribunas, unidad de 10 pesos:

Ganador de Virgilio	$ 71.10
Placé de id.	29.50
Id. de Burloncillo	29.50
Id. de Asturiano	24.10

Dividendos de Galerías, unidad de 5 pesos:

Ganador de Virgilio	$ 53.60
Placé de id.	15.70
Id. de Burloncillo	14.30
Id. de Asturiano	18.00

Dividendos de Viña del Mar, unidad de $ 10:

Ganador de Virgilio	$ 56.00
Placé de id	25.10
Id. de Burloncillo	44.90
Id. de Asturiano	37.00

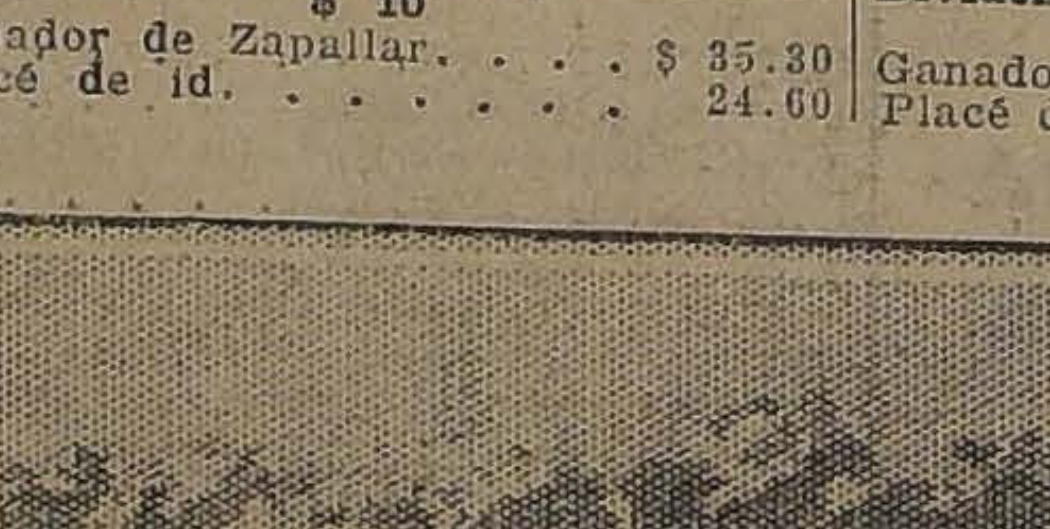

5.a CARRERA.—1.o VIRGILIO, 2.o BULONCILLO, 3.o ASTURIANO Y 4.o PORRIDGE

6.a carrera

Premio "ELDORADO".—1,600 metros.—Premios: $ 4,000 al 1.o, 700 al 2.o y 350 al 3.o

	G.	P.
1.o Long Long, 40 kilos, 3 años, por El Tango y Mecánica, del Stud Tally Ho, jockey P. Silva	766	300
2.o General, 56, A. Molina	616	359
3.o Walter Scott, 50, J. Arancibia	352	164
4.o Farrucho, 51, D. 2.o López	66	40
Honorino, 59, H. Ramírez	86	66
Guitón, 54, Alfonso Silva	334	218
Rabudo, 49, C. Cruz	184	181
Rentería, 47, L. Bravo	287	173
Clavileño, 45, J. Urzúa	39	38
Merengue, 40, P. Olguín	50	30
	2780	1569

Ganado por 1 cuerpo; el 3.o a 4 cuerpos.
Tiempo: 1.37 1|5.
No corrió: Elmore, 52 kilos.

Dividendos de Tribunas, unidad de 10 pesos:

Ganador de Long Long	$ 32.70
Placé de id.	16.50
Id. de General	15.50
Id. de Walter Scott	22.00

Dividendos de Galerías, unidad de 5 pesos:

Ganador de Long Long	$ 19.30
Placé de id.	8.80
Id. de General	7.60
Id. de Walter Scott	11.10

Dividendos de Viña del Mar, unidad de $ 10:

Ganador de Long Long	$ 38.90
Placé de id.	16.90
Id. de General	13.70
Id. de Walter Scott	17.90

7.a carrera

Premio "ENTHUSIAST". — 1,000 metros.—Premios: $ 3,500 al 1.o y 600 al 2.o

	G.	P.
1.o Elmore, 47 kilos, 3 años, por L'Aiglon y Fricka, del Stud Progreso, jockey L. Bravo	250	154
2.o San Miguel, 42, P. Rebolledo	230	149
3.o Billy White, 43, P. Silva	295	139
4.o Los Robles, 54, V. Jara	1241	450
Pegote, 47, Alfonso Silva	347	224
Filoche, 44, P. Olguín	320	109
La Nuez, 40, J. Urzúa	170	73
	2853	1298

Ganado por 3|4 de cuerpo; el 3.o a una cabeza.
Tiempo: 58.
No corrieron: Predilecta, 58; y Atento, 49.

Dividendos de Tribunas, unidad de 10 pesos:

Ganador de Elmore	$ 102.70
Placé de id.	38.10
Id. de San Miguel	39.00

Dividendos de Galerías, unidad de 5 pesos:

Ganador de Elmore	$ 63.60
Placé de id.	24.90
Id. de San Miguel	22.30

Dividendos de Viña del Mar, unidad de $ 10:

Ganador de Elmore	$ 102.70
Placé de id.	48.90
Id. de San Miguel	55.70

8.a carrera

Premio "ENTREPRISE". — 1,600 metros.—Premios: $ 4,000 al 1.o, 700 al 2.o y 350 al 3.o

	G.	P.
1.o Falkland, 56 kilos, 4 años, por Pioneer y Devoted, del Stud Los Bomberos, jockey H. Ramírez	426	166
2.o Bambalina, 57, J. M. Baeza	391	249
3.o Etón, 57, J. F. Bernal	844	280
4.o Guardia Rojo, 52, R. Piérola	383	152
Don Alvaro, 62, A. Molina	323	150
Mary Garden, 58, V. Jara	148	99
Welladay, 55, D. 2.o López	120	53
Kodak, 52, J. Vergara	379	176
Gloriola, 49, Armando Silva	345	135
Carbón, 44, M. Zúñiga	97	51
	3456	1511

Ganado por 2 1|2 cuerpos; el 3.o a 1 cabeza.
Tiempo: 1.37 2|5.
No corrió: Puff, 52 kilos.

Dividendos de Tribu 10 peso

Ganador de Falkland
Placé de id.
Id. de Bambalina
Id. de Etón

Dividendos de Gale 5 peso

Ganador de Falkland
Placé de id.
Id. de Bambalina
Id. de Etón

Dividendos de Viña de $ 10

Ganador de Falkland
Placé de id.
Id. de Bambalina
Id. de Etón

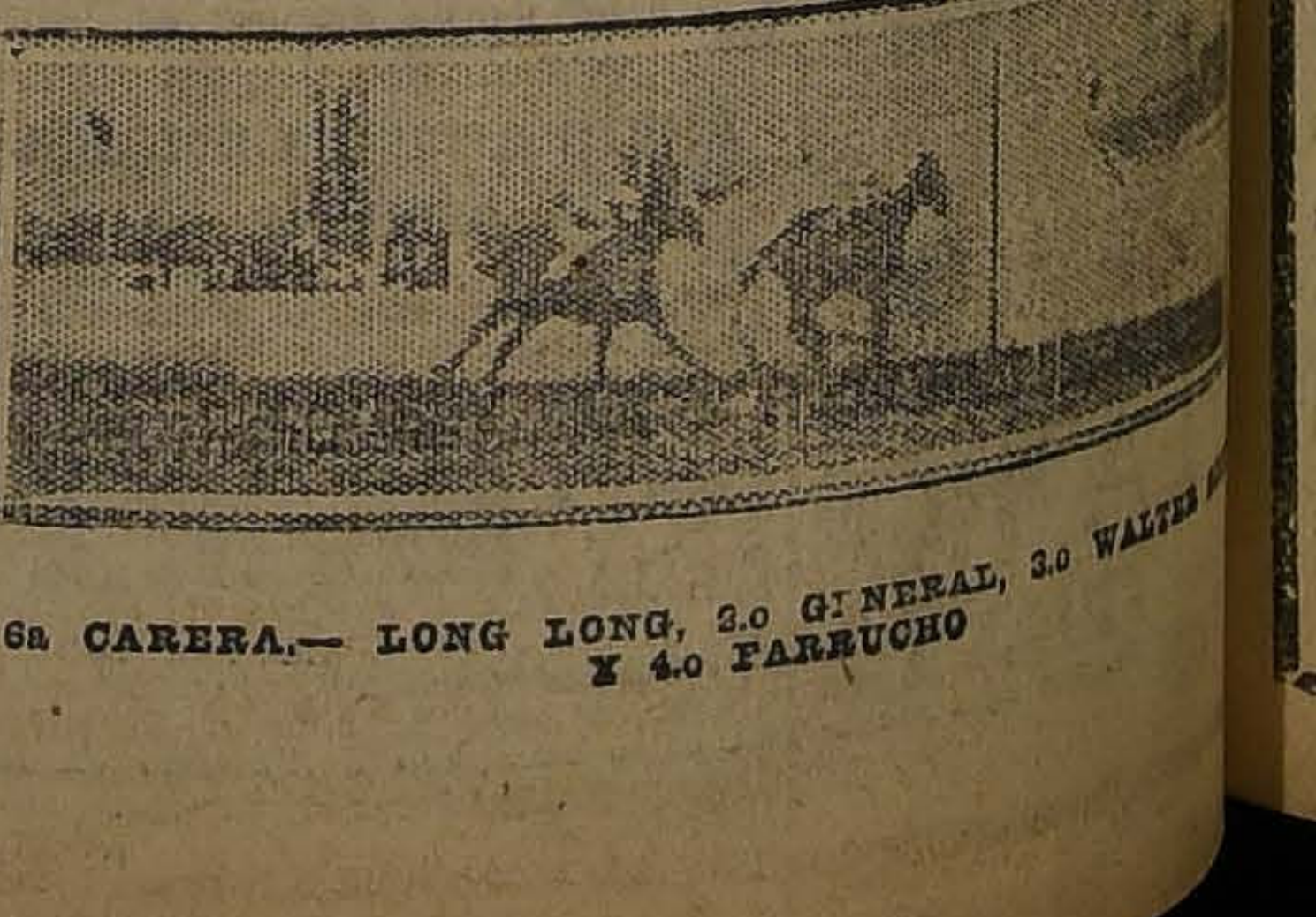

6a CARERA.— LONG LONG, 2.o GENERAL, 3.o WALTE Y 4.o FARRUCHO

NOTICIAS DIV

PREPARADORES DE DORES DE AYER EN PODROMO

Valparaíso Sporting

Ragusa, R. Ramír
Sin duda, F. Villa
Zapallar, A. Huerta
Ranquelino, J. Dalm
Virgilio, C. Rodrígu
Long-Long, C. Pérez
Elmore, J. Vásquez
Falkland, J. Calpa

Hipódromo Ch

Sovereing, P. P. Cana
Glen Esk, M. Escobar
Gran Maestre, A. Lu
Danaide, A. Zúñiga
Priora, N. Duque
Cara Carmen, Sto. E
Orense, J. Haute
Fácil, C. Pérez.

—Huancayo fué reti de correrse la carrera y adjudicado en $ 4,000 C. Prain.

—El jockey Segundo multado en $ 20, por no nea d carreras estrellando al pasar frente a uno de ras.

—Por indóciles para suspendidos por un mes dromo Chile, los caballos Madame Vovary, Farruch

El remate del Stud

A las 3 de la tarde de rematado el efectivo del St en el Valparaíso Sporting Cl tituyendo la venta un éxito martillero señor Arturo C

—**Inflexible**, 3 años, por y Red Rose, adjudicado en al Stud La Peña.

—**Vesubio**, 4 años, por y Viva, adjudicado en $ 2,00 Los Bomberos.

—**Xerosis**, 3 años, por Faye D., adjudicada en señor Ramón Ramírez.

—**Ivan**, 2 años, por Pi Bastilla, adjudicado en Stud Buenos Aires.

Yum-Yum, 2 años, por Faye D., adjudicado en $ ñor Harry Michaels.

—**San Gotardo**, 2 años, por master y Túnica, adju $ 8,500 al Stud Buenos Air

RESFRIADOS CAUSAN DE CABEZA

El LAXATIVO BROMO desvía la causa. Se usa en mundo para curar un resf un día. La firma de E. W. se halla en cada cajita. la PARIS MEDICINE Co. E. U. de A.

LAS CARRERAS DE LA MAÑANA DE AYER EN EL HIPODROMO CHILE

Bastante concurrida se vió la reunión matinal de ayer en este hipódromo.

La primera carrera se resolvió con un empate entre Sovereing y Glen Esk, según el juez de llegada. Dada la señal, Sovereing tomó la delantera seguida de Rihue, Fósil y Glen Esk. Frente a las tribunas populares surgió Glen Esk, y pudo dominar a la puntera casi en la meta. Tercera, a dos cuerpos, remató Madame Bovary, y cuarto lejos, Fósil.

El ganador del Premio Oncón fué Gran Maestre, que últimamente se ha estado desempeñando bien. Apúntale y Fonética se posesionaron del primer puesto, quedando a continuación Fiero, Gran Maestre y Gaitero. Girada la curva, Gran Maestre avanzó resueltamente en demanda del triunfo, y ya en la recta pasó al primer puesto, el que no abandonó hasta trasponer el disco con más de un cuerpo de ventaja sobre Fiero, el que, a su vez, precedió por sólo media cabeza a Apúntale. Cuarto fué Gaitero.

El premio Ocoa lo ganó Danaide, que estaba escasamente cotizada, al extremo de pagar ciento veinte pesos por unidad de cinco pesos. Felicity lució sus colores en punta, seguida por Danaide, Tatcho y Xenil, con Rintintin al fondo. Ya en la recta, la puntera se rindió ante el avance de Danaide y Penrod, que traspasaron la raya con un pescuezo de ventaja en favor de la primera. Tercero llegó Xenil, delante de Tatcho.

La prueba siguiente, sobre 1,200 metros, la ganó Priora con relativa holgura. Saddie, hizo el gasto del tren, seguida de cerca por Don César. En los tramos finales apareció Priora y obtuvo medio cuerpo de ventaja sobre don César. Tercera remató Popy, delante de Asiático.

Cara Carmen fué la vencedora de la quinta carrera. Alacrán y Time tomaron la delantera, quedando más atrás Acalia, Carbonero y Alava con Himalaya al fondo. Frente a las galerías atropelló Carbonero y pasó a la punta. Cuando su triunfo se creía asegurado, surgió Cara Carmen y casi en el disco lo venció por medio cabeza. Tercero, a 2 cuerpos, Alicahue, y cuarto Pavlowa.

La prueba de fondo la ganó Orense, que también estaba bastante olvidado en las apuestas. Eylau y Gallion tomaron una considerable ventaja sobre sus demás competidores, cuyo grupo lo encabezaba Malvaloca, seguida de Gorgonzola y Orense, con Piave al fondo.

Ya en la recta, los punteros se rindieron, y Orense en un bonito avance por los palos se adjudicó el triunfo por un cuerpo sobre Euclid el que, a su vez, aventajó por igual distancia a Malvaloca. Cuarto Samaniego.

La prueba final la ganó estrechamente Fácil. Ancoa dirigió el lote seguida de Fagra, Hesperia, Fácil y Provenza. Cuando ya su victoria era aclamada, Fácil le presentó lucha y pudo vencerla por media cabeza. Terceros, en empate, Provenga y Hesperia.

RESULTADOS GENERALES

Pista liviana

1.a carrera

Premio ORVIETO.— 900 metros. — $ 2,000 al 1.o, 400 al 2.o y 200 al 3.o

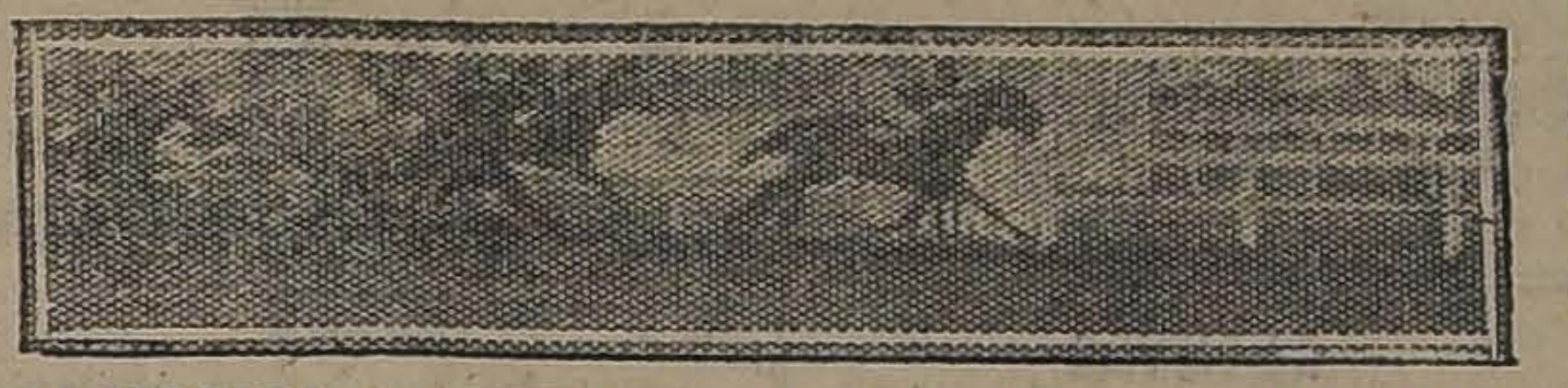

1.a CARRERA. — SOVEREING, GLEN ESK, Mme. BOVARY, FOSIL.

1.os en empate, Sovereing, con 53.4 kilos, 3 años, por Prestige y Kermesse, del señor Carlos A. Gómez, jinete aprendiz M. Cancino	891	420
1.o Glen Esk, con 55 kilos, 3 años, por Hallington Lad y Belle Rose, del señor Manuel R. Troncoso, jockey Pedro Morales	149	83
3.o Mad Bovary, 52.3 kilos, A. Venegas	13	15
4.o Fósil, 49 kilos, L. H. Silva	91	50
Dagoberto, 55 kilos, J. Donaire	4	6
Pochilo, 57 kilos, R. Hernández	93	61
Colorado Maduro, 54 kilos, A. Montenegro	15	11
Glacé, 53 kilos, A. Villagra	5	2
Cloé, 52 kilos, J. A. Lorca	2	1
Farrutilla, 46 kilos, S. Jiménez	208	138
Rime, 51 kilos, A. Garay	789	346
	2260	1138

Ganado por empate; el 3.o a 3 cuerpos Tiempo: 55 4|5.

Dividendos de Tribunas. — Unidad de $ 5

Ganador de Sovereing . . $	7.80
Ganador de Glen Esk. . .	21.70
Placé de Sovereing	7.—
Placé de Glen Esk	14.50
Placé de Mad. Bovary. .	60.70

Dividendos de Galerías. — Unidad de $ 2

Ganador de Sovereing . . $	3.20
Ganador de Glen Esk . . .	8.80
Placé de Sovereing	2.90
Placé de Glen Esk	4.80
Placé de Mad. Bovary . .	16.30

Dividendos de Viña del Mar. — Unidad de $ 5

Ganador de Sovereing . . $	6.30
Ganador de Glen Esk . . .	28.50
Placé de Sovereing	6.50
Placé de Glen Esk	23.—
Placé de Mad. Bovary. .	95.—

2.a carrera

Premio ONCON.— metros. — $ 1,500 al 1.o, $ 300 al 2.o y 150 al 3.o

3.a CARRERA.— GRAN MAESTRE, FIERO, APUNTALE, GAITERO.

1.o Gran Maestre, con 57 kilos, 4 años, por L'Aiglon y Princesa Devota, del Stud "Good Hope", jockey Santos Villanueva	588	331
2.o Fiero 53 kilos, L. H. Silva	312	175
3.o Apúntale, 42 kilos, S. Jiménez	160	146
4.o Gaitero, 49 kilos, A. Villagra	60	43
Glaneuse, 58 kilos, J. Oregón	145	91
Señorazo, 56 kilos, J. Donaire	4	5
Carillón, 56 kilos, Arm. Nieto	404	141
Ferrocarrilero, 55.7 kilos, R. Hernández	83	91
Pispirita, 54 kilos, M. J. Silva	47	30
Arrás, 53.2 kilos, M. Vergara	353	224
Xenia, 49 kilos, Edo. Aguilera	441	212
Mamarracho, 49 kilos, O. Contreras	113	57
Rondín, 46 kilos, J. A. Lorca	3	2
Fonética 46 kilos, J. Pinto	286	262
Travesura, 45 kilos, L. A. Morgado	9	6
Rubicón, 44 kilos, A. Sánchez	60	33
Buen Genio, 44 kilos, J. Osorio	254	147
Griega, 41 kilos, J. Ibarra	32	27
	3354	202

Ganado por 1 1|2 cuerpos; el 3.o a 1|2 cabeza.
Tiempo: 1.15".
No corrió Rodward con 46 kilos.

Dividendos de Tribunas. — Unidad de $ 5

Ganador de Gran Maestre .$	25.70
Placé de Gran Maestre . .	10.90
Placé de Fiero.	16.10
Placé de Apúntale	18.30

Dividendos de Galerías. — Unidad de $ 2

Ganador de Gran Maestre. $	8.40
Placé de Gran Maestre . .	4.20
Placé de Fiero	6.70
Placé de Apúntale	7.70

Dividendos de Viña del Mar. — Unidad de $ 5

Ganador de Gran Maestre . $	22.50
Placé de Gran Maestre . .	10.40
Placé de Fiero	19.50
Placé de Apúntale	19.10

3.a carrera

Premio OCOA.— 1,500 metros. — $ 2,000 al 1.o, $ 400 al 2.o y 200 al 3.o

2.a CARRERA.— DANAIDE, PENROD, XENIL, TATCHO.

1.o Donaide, con 41.5 kilos, 3 años, por Saint Andrew y Román Light, del señor L. Olivares, jockey Julio Osorio	179	144
2.o Penrod, 49 kilos, Arm. Nieto	823	506
3.o Xenil, 44.3 kilos, J. Pinto	613	438
4.o Tatcho 43.2 kilos, M. Núñez	157	105
Grand Prix, 55 kilos, J. Oregón	1424	642
Prothos, 53 kilos, E. Aguilera	521	251
Slava, 52.1 kilos, M. Silva	420	293
Rintintin, 48 kilos, S. Jiménez	617	339
Felicity, 41 kilos, J. Ibarra	47	53
	4801	2771

Ganado por un pescuezo; el 3.o a 3 cuerpos
Tiempo: 1.33 1|5.
No corrieron: Mulato con 58 kilos; Priora, 54 kilos, Name 54 kilos, Sarah 49; Fiero 44; Gallión 41; Flanders, 41; Marsellesa 41 y Buen Genio 41.

Dividendos de Tribunas. — Unidad de $ 5

Ganador de Donaida . . . $	120.70
Placé de Donaide	21.30
Placé de Penrod	9.60
Placé de Xenil.	10.30

Dividendos de Galerías. — Unidad de $ 2

Ganador de Donaide. . . . $	49.30
Placé de Donaide	11.50
Placé de Penrod	4.60
Placé de Xenil	4.50

Dividendos de Viña del Mar. — Unidad de $ 5

Ganador de Donaide. . . $	156.40
Placé de Donaide	32.90
Placé de Penrod	14.—
Placé de Xenil	13.10

4.a carrera

Premio ORURO.— 1,200 metros. — $ 1,500 al 1.o, $ 300 al 2.o y 150 al 3.o

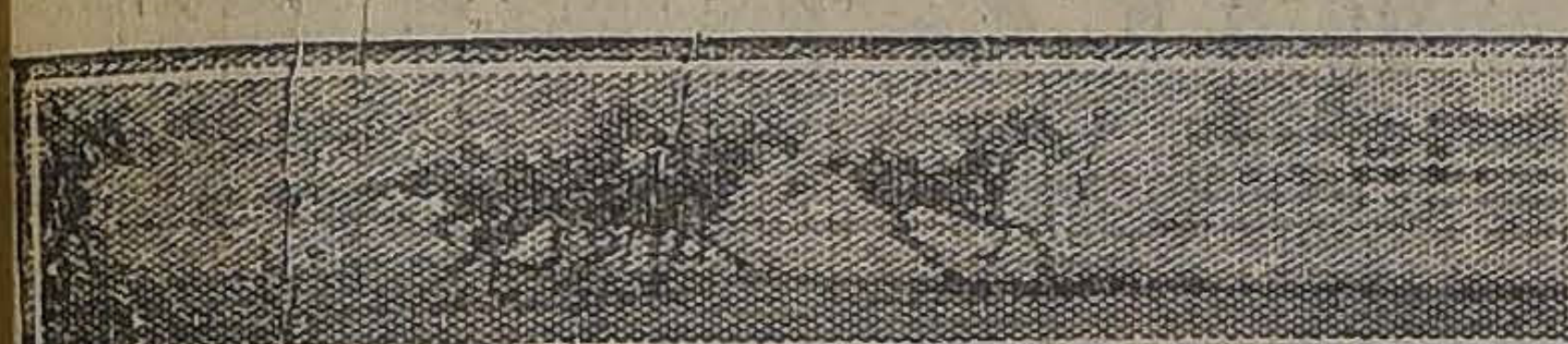

4.a CARRERA.— PRIORA, DON CESAR, POPY, ASIATICO.

1.o Priora con 55 kilos, 4 años, por Pirapó y Safo, del Stud "Urbión", jockey Genaro Madrid	422	246
2.o Don César, 52 kilos, J. Osorio	1205	560
3.o Popy, 52 kilos, L. Guzmán	200	116
4.o Asiático, 56 kilos, M. J. Silva	121	97
Turquestán, 58 kilos, E. Canales	468	287
Xanthia 57.1 kilos, B. Rodríguez	139	92
Veldora, 54.3 kilos, J. Oregón	230	131
Fantomas, 53 kilos, Arm. Nieto	261	165
Saddie, 51 kilos, S. Jiménez	709	405
Henry Clay, 51 kilos, C. Santander	429	267
Morocha, 45 kilos, J. Pinto	151	110
Hila, 45.3 kilos, J. A. Lorca	36	19
Gran Liga, 44 kilos, O. Contreras	108	72
	4469	2567

Ganado por 1|2 cuerpo; el 3.o a 1 cabeza.
Tiempo: 1.14 3|5.
No corrieron: Honolulu, con 53 kilos; Prothos 54; Burguesa 49, y Jettatura 48.

Dividendos de Tribunas. — Unidad de $ 5

Ganador de Priora . . . . $	47.60
Placé de Priora.	19.40
Placé de Don César	9.10
Placé de Popy.	24.90

Dividendos de Galerías. — Unidad de $ 2

Ganador de Priora . . . . $	21.80
Placé de Priora	5.70
Placé de Don César	3.40
Placé de Popy	7.30

Dividendos de Viña del Mar. — Unidad de $ 5

Ganador de Priora. . . . $	35.80
Placé de Priora	13.30
Placé de Don César	10.50
Placé de Popy	31.10

JOUTARD
ES EL MEJOR
CIGARRILLO

Quinta carrera

Premio OLVIDO.— 1,200 metros. — $ 1,500 al 1.o; $ 300 al 2.o y $ 150 al 3.o

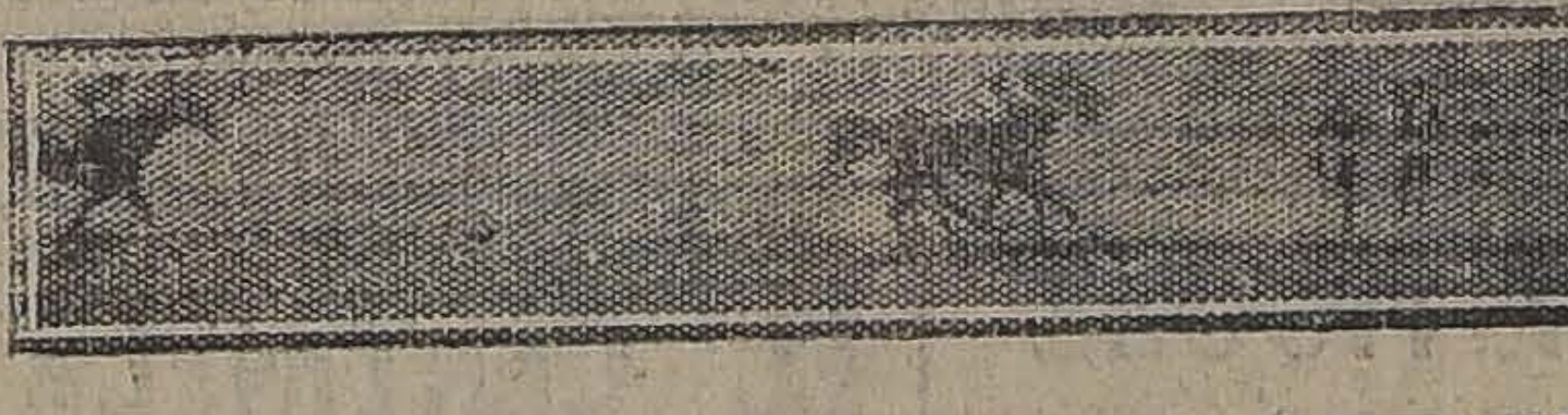

5.a CARRERA.— CARA CARMEN CARBONERO, ALICAHUE, PAVLOWA

	G.	P.
1 Cara Carmen, con 59 kilos, 5 años, por Charming y Cerise, del señor Luis A. Lois, jockey Eleodoro Canales	789	276
2 Carbonero, 51 kilos, L. H. Silva	266	97
3 Alicahue, 50 kilos, J. Osorio	331	183
4 Pavlowa, 49 kilos, Arm. Nieto	186	122
Telinga, 58 kilos, R. Hernández	29	21
Agosto, 54,3 kilos, J. Oregón	211	96
Peyuco, 53 kilos, M. J. Silva	869	414
Himalaya, 52 kilos, C. Santander	428	246
Alacrán, 53,7 kilos, P. Morales	267	119
Francesita, 51,1 kilos, A. Garay	133	92
Acalle, 49,4 kilos, E. Aguilera	95	44
Soplona, 47 kilos, M. Núñez	93	55
Pilín, 46 kilos, J. Pinto	260	171
Piltrafa, 46 kilos, J. A. Lorca	87	68
Alava, 44 kilos, A. Contreras	271	176
Time, 43 kilos, S. Jiménez	501	411
Marcola, 40.2 kilos, A. Sánchez	432	271
	5247	3862

Ganado por media cabeza; el 3.o a 2 cuerpos.
Tiempo: 1.18 3|5.

Dividendos de tribunas, unidad de 5 pesos

Ganador de Cara Carmen. $	39.90
Placé de id.	17.30
Id. de Carbonero	39.70
Id. de Alicahue	23.40

Dividendos de galerías, unidad de 2 pesos

Ganador de Cara Carmen. $	19.70
Placé de id...	7.80
Id. de Carbonero	15.40
Id. de Alicahue	9.50

Dividendos de Viña del Mar, unidad de 5 pesos

Ganador de Cara Carmen. $	36.50
Placé de id.	15.80
Id. de Carbonero	70.00
Id. de Alicahue	21.90

Sexta carrera

Premio ODISEA.— 1,900 metros. —$ 2.500 al 1.o; $ 500 al 2.o y $ 250 al 3.o

6.a CARRERA.— ORENSE, EUCLID, MALVALOCA, SAMANIEGO.

	G.	P.
1 Orense, con 40 kilos, 5 años, por Index y Orlanda, del Stud "El Debut", jockey aprendiz, A. Sánchez	243	185
2 Euclid, 43 kilos, M. Núñez	95	51
3 Malvaloca, 49 kilos, E. Aguilera	699	313
4 Samaniego, 51 kilos, L. A. Zúñiga	266	167
Papamoscas, 58 kilos, J. Oregón	343	180
Velada, 57 kilos, R. Hernández	1108	477
Piave, 56 kilos, M. J. Silva	669	269
Helyette, 56 kilos, Armando Nieto	229	170
Eylau, 54 kilos, M. Vergara	299	134
Gorgonzola, 49 kilos, J. Pinto	956	552
Chateau Gonthier, 43 kilos, A. Villagra	11	15
Gallión, 40 kilos, L. A. Morgado	110	75
	5028	2588

Ganado por 1 cuerpo; el 3.o a 1 cuerpo.
Tiempo: 2. 02 3|5.
No corrieron: Liverpool, con 46 kilos y Grand Prix con 42.

Dividendos de tribunas, unidad de 5 pesos

Ganado de Orense . . . $	93.10
Placé de id.	21.—
Id. de Euclid	63.20
Id. de Malvaloca. . . .	14.50

Dividendos de galerías, unidad de 2 pesos

Ganador de Orense . . . $	48.50
Placé de id.	12.80
Id. de Euclid	16.00
Id. de Malvaloca	5.10

Dividendos de Viña del Mar, unidad de 5 pesos

Ganador de Orense . . . $	80.40
Placé de id.	23.30
Id. de Euclid	125.50
Id. de Malvaloca	12.60

Séptima carrera

Premio OPORTO.— 1,200 metros. —$ 1,500 al 1.o; $ 300 al 2.o y $ 150 al 3.o,

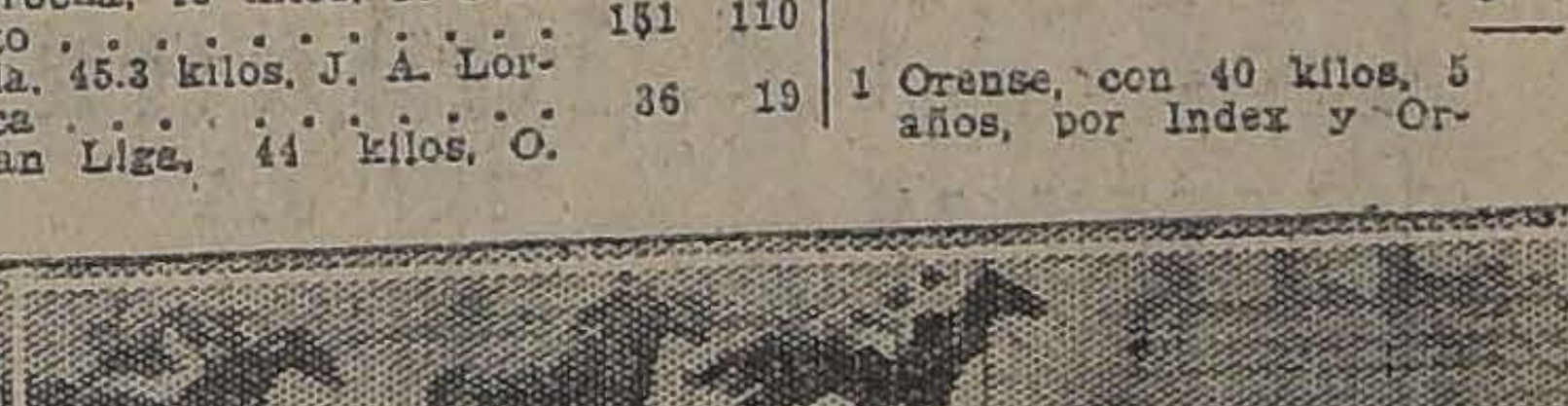

7.a CARRERA. — FACIL, ANCOA, PROVENZA, HESPERIA.

	G.	P.
1 Fácil, con 49 kilos, 5 años, por Edwards Low y Celeste, del señor Justo Bazzo, jockey Armando Nieto	864	326
3 Ancoa, 45 kilos, J. Osorio	628	253
3 Provenza, 66, E. Canales	760	213
3 Hesperia, 43.4 kilos, J. Pinto	836	435
Knock Out, 61 kilos, A. Villagra	3	3
Fagra, 57 kilos, B. Rodríguez	473	323
Marialva, 54 kilos, C. Pinón	256	117
Verderón, 53 kilos, A. Garay	397	243
Masanielo, 53 kilos, E. Aguilera	375	178
War Queen, 53 kilos, R. Hernández	44	34
Antilla, 49,9 kilos, A. Venegas	335	206
Mulato, 46 kilos, S. Jiménez	862	335
	5835	2570

Ganado por media cabeza; los 3.os a 1 pescuezo.
Tiempo, 1.14.
No corrieron: Indino, con 54 kilos, y Gorgonzola, con 49.

Dividendos de tribunas, unidad de 5 pesos

Ganador de Fácil. . . . $	30.40
Placé de id..	10.60
Id. de Ancoa.	12.20
Id. de Provenza	9.30
Id. de Hesperia.	7.10

Dividendos de galerías, unidad de 2 pesos

Ganador de Fácil. . . . $	15.00
Placé de id.	4.20
Id. de Ancoa	5.10
Id. de Provenza	3.50
Id. de Hesperia.	2.80

Dividendos de Viña del Mar, unidad de 5 pesos

Ganador de Fácil . . . . $	39.6
Placé de id.	13.8
Id. de Ancoa.	16.00
Id. de Provenza.	7.8
Id. de Hesperia.	7.9

NO SE OLVIDE

que el 5 DE FEBRERO próximo se efectúa el Sorteo de Amortización de los BONOS DE 5 PESOS con un total de 3,107 premios y un Premio Mayor de

20,000 pesos

SORTEO ANUAL

El 28 DE FEBRERO se verifica el Sorteo Anual en que toman parte nuevamente todos los Bonos de un peso emitidos desde el 28 DE FEBRERO del año último, incluyendo los Bonos del próximo Sorteo de Amortización del 25 DE FEBRERO.

No se olvide, por lo tanto que estos Bonos de un peso, que participan en el Sorteo del 25 de Febrero, toman parte nuevamente, el 28 de Febrero, o sea, tres días después, en el Sorteo Anual, en que se reparten 470 Premios con un Premio Mayor de

10,000 pesos

El Premio Mayor de 10,000 pesos del Sorteo Anual del año pasado fué obtenido por el obrero del Mineral del Teniente, señor LUIS A. ORELLANA M., dueño de la Libreta N.o 15731 con el BONO 52071, Serie K.

Apúrese en adquirir estos Bonos porque hay gran demanda de ellos en todo el país.

"LA PODEROSA"
TEATINOS 333

ARTEMIO GUTIERREZ Y Cía.
E—29

FABRICA NACIONAL DE SILLAS
"GRAN RAPID"
CALLE ANTOFAGASTA 2130
entre Parque Cousiño y Av. Club Hípico
Oficina Central: San Diego 268

Esta silla vale 80 pesos docena; es de madera de lingue y tapizada en cuero

Esta Fábrica es la única en el país que puede atenderlo a su entera satisfacción.

Esta Fábrica tiene sillas de todas clases, desde [illegible] pesos docena, hasta trescientos pesos.

No compre sillas sin visitar primero la Exposición permanente que tiene la "Gran Rapid", en calle Antofagasta 2130; todos sus precios están fuera de toda competencia. Su variado surtido hace que nadie salga de la Fábrica sin comprar.

Sillas de doblar, para playas y biógrafos o circos, se hacen a cinco pesos cada una, la mejor y más resistente en su género.

Esta Fábrica tiene depósito en Valparaíso, en calle 13 de Febrero N.o 54, donde vende a los mismos precios de Fábrica, recargando sólo el flete de Ferrocarril.

Señor O. Pinochet L. — Calle Antofagasta 2130.—Sírvase mandarme, sin compromiso para mí, su catálogo de sillas.

NOMBRE ... ...
CIUDAD ... ...
CALLE ... ...

Todo pedido de provincia debe venir acompañado de su valor.

Compañía de Seguros La Resguardo

De acuerdo con los artículos 44 y 45 de los Estatutos, se cita a los señores accionistas a Junta General Ordinaria para el Miércoles 31 del presente, a las 5 P. M., en las oficinas de la Compañía, Moneda 1061.

El Registro de Accionistas permanecerá cerrado desde esta fecha hasta el 1.o de Febrero.

Santiago, Enero 22 de 1923.

EL PRESIDENTE.

E-30

GATH & CHAVES CIERRA EL MES DE ENERO CON FUERTES LIQUIDACIONES

Sombreros de paja para caballeros y trajes de baño y otros artículos de blanco

A PRECIOS SUMAMENTE BAJOS
3 DIAS DE OPORTUNIDADES

En sombrerería:

CANOTIERS DE PAJA RUSTICA, artículo inglés, muy buena calidad, diversidad de modelos, a $ 14.90 y... ... ... $ 12.50
CANOTIERS DE PAJA RUSTICA, marca Borsalino, muy elegantes, en 8 distintos modelos, a $ 18.50 y... ... ... $ 14.90
SOMBREROS DE PITA, legítimos, ahormados y adornados, desde $ 21.50
SOMBREROS DE BRIN lavable, artículo inglés muy práctico, en blanco, plomo o cáscara, a.. $ 5.50

Ofrecemos, además, un importante saldo de canotiers Borsalino, para jóvenes, al precio de $ 12.50

En blanco:

TRAJES DE BAÑO, para señora, en sarga azul marino, con adornos, a... ... ... $ 27.50
COMBINACIONES DE BAÑO, para señora, en sarga de lana azul marino, a... ... ... $ 36.00
TRAJES DE BAÑO para señora, en sarga especial, lindos modelos desde... ... ... $ 38.00
ZAPATOS DE LONA Y SATIN, con taco, especiales para baño, el par... ... ... $ 9.00
ZAPATILLAS DE SEDA, en blanco y color, para baño, el par $ 12.00
BOTAS DE LONA, con suela de gamuza, especiales para natación, el par ... ... $ 8.90
GORROS DE GOMA para baño, variedad de modelos, desde. $ 4.90
GORRAS DE GENERO, impermeables, para baño, desde .. $ 3.90
MOSQUITEROS de tul rosa y celeste, artículo indispensable para el campo; de dos plazas $ 65; para 1 1/3 plaza a... ... ... $ 50.00
FLOTADORES para cintura, especiales para aprender a nadar, cada uno... ... ... $ 8.50
CHALECOS SALVAVIDAS, a.. $ 19.50
SABANAS de género afelpado, blancas, tamaño grande, a.. $ 25.20
JUEGOS DE CARPETAS para toilette, imitación bolillo, el juego $ 14.50
CAMINOS para mesa, de género blanco con aplicaciones, a ... $ 10.90
JUEGOS DE 5 CARPETAS para toilette, imitación encaje, el juego... ... ... $ 8.50

En confección señoras y confección niñas, a precios de liquidación

TRAJES SASTRE en brin de hilo, muy rica clase, hechuras modernas, a... ... ... $ 78.00
UN BONITO SURTIDO DE VESTIDOS confeccionados en ricas telas de lana, colores surtidos, a... ... ... $ 150.00
UN SURTIDO DE VESTIDOS DE ESPONJA de algodón, artículo de moda, desde... ... ... $ 58.00
VESTIDOS en buen percal algodón, colores firmes, variedad de gustos, modelos prácticos para niñas de 9 a 14 años, a... ... $ 10.50
VESTIDOS MARINERO en buena piel blanca, pollera a tablas, blusa con pespuntes de color en el cuello y puños, para niñitas de 9 a 13 años, cualquier edad, $ 28.00
UN BONITO Y VARIADO SURTIDOS DE VESTIDOS de lana, colores especiales para niñitas de 3 a 10 años, desde... ... $ 38.00

En sanitarios:

ALGUNOS PRECIOS CONVENIENTES:

CALENTADORES "Ewardt" & Son Ltd.", a gas directos al baño, cuerpo de cobre, llave y uniones de bronce, tipo muy económico, a $ 392.00 y .. ... $ 364.00
LAVAMANOS de loza blanca inglesa, rebalse combinado con el desagüe, 1 llave para agua fría, desagüe, pitón y cadena de bronce niquelado; tamaño del lavamanos, 65 x 35 ctms., a... ... ... $ 117.00
LAVATORIO de loza blanca inglesa, rebalse combinado con el desagüe; 1 llave para agua fría, desagüe, pitón y cadena de bronce niquelado; tamaño de la taza 55 x 40 ctms. a... $ 139.80
LAVATORIO pedestal, de loza inglesa, con llaves para aguas frías y caliente, desagüe y pitón con cadena de bronce niquelado; altura del lavatorio 80 ctms., taza de 70 x 50 ctms., a $ 361.30
PAÑERAS de bronce niquelado, especiales para cuarto de baño; cada una.. $ 11.75

Gath & Chaves Ltd.

E-29

SPLENDID - HOY
DIRECCION MAX GLUCKSMANN
5.15 y 9.30, "DEBE LA ESPOSA TRABAJAR" por Edith Stockton
6.30 y 10.30
PRECIOSO ESTRENO "GOLDWYN"
El delicado romance sentimental
La Bandera de Honor por la encantadora **Madge Kennedy**
MAÑANA: "LOS SOLEMNES FUNERALES DEL SOLDADO DESCONOCIDO AMERICANO"
Mañana estreno del 1er Programa Cómico "Paramount con dos colosales MACK SENNETT Espectáculo

IMPERIO: Miércoles Estreno: EL PECADO DE MARTHA QUEED
magníficos Myflowers, creación bellísima MARY P

TEATROS - MUSICA - CINES

PROGRAMA DE HOY

TEATROS

SANTIAGO.— Compañía Pozas-Ligero.— Vermouth, y última de la noche: "El amor de los amores". Primera nocturna: "Las corsarias".
UNION CENTRAL. — Compañía Cañete-Reig.— Tarde: "El conflicto de Mercedes". Noche: "Lluvia de hijos".
COLISEO.— Compañía. Retes-Jarques.— Noche: "La Princesa de las Czardas".

CINES

ALAMEDA.—Tarde y noche "Brujo de amor".
ALHAMBRA.— Tarde y noche: "¿Quién dijo miedo?".
AMERICAN. — Tarde y noche: "Los tres mosqueteros", final.
ATENAS.— Tarde y noche: "La gran suerte".
AVENIDA.— Tarde y noche: "Cómo aman las mujeres".
COMEDIA.— Tarde y noche: "El match Siki-Carpentier".
DIECIOCHO.— Tarde y noche: "La ganzúa del diablo".
ELECTRA.— Tarde y noche: "Corazones mártires".
ESMERALDA. — Tarde y noche: "Los milagros de la selva".
FRANKLIN. — Tarde y noche: "Hamlet".
HIPPODROME.— Tarde y noche: "Entre la vida y la muerte".
IMPERIAL. — Tarde y noche: "Esto es arizona".
INDEPENDENCIA.— Tarde y noche: "Pasionaria de Oriente".
IRIS.— Tarde y noche: "Sin reparar en medios".
MINERVA.— Tarde y noche: "El galán duende".
NOVEDADES.— Tarde y noche: "El centinela del firmamento".
ODEON.— Tarde y noche: "Hombres de esta tierra".
OLIMPIA.— Tarde y noche: "Cara a cara".
POLITEAMA.— Tarde y noche: "La ley de la bestia".
SANTA LUCIA.— Tarde y noche: "El torbellino de la vida".
SALA IMPERIO.— Tarde y noche "Romeo y Julieta".
SPLENDID THEATRE.— Tarde y noche: "La bandera de honor".
VICTORIA. — Tarde y noche: "¿Quién dijo miedo?".

CIGARRILLOS
MARYLAND
CABINET

HOY, CON EL BENEFICIO DE AURORITA PERIS, SE DESPIDE CAÑETE REIG

Hoy Lunes da su última función esta notable compañía de comedia que con tanto éxito ha actuado durante un mes y medio en el Unión Central.

En vermouth, a las 6.15 se pondrá en escena la preciosa compañía en 3 actos de Muñoz Seca: "El conflicto de Mercedes", y por la noche, despedida de la compañía y beneficio de la aplaudida tonadillera Aurorita Peris.

Srta. AURORITA PERIS

Se pondrá en escena, primero, la graciosa y divertida comedia en 3 actos de Federico Reparaz "Lluvia de hijos"; después, y en honor a la beneficiada la notable bailarina clásica señorita Arlette Marbelle ejecutará algunas de sus mejores danzas, y al final cantará nuevos y lindos couplets la beneficiada.

SANTIAGO

Continúa en este teatro representándose con gran éxito la hermosa revista en cuatro cuadros y una apoteósis original del maestro Penella, titulada: "El amor de los amores".

Mientras tanto se preparan para esta semana interesantes reprises, ellas son " La Corte de Faraón", "Serafín, el pinturero" y "La verbena de la paloma". Estas obras serán presentadas con todo lujo y propiedad, tanto en lo que se refiere al decorado y vestuario, como al trabajo artístico.

Hoy en vermouth y última de la noche se representa "El amor de los amores", acompañada en función nocturna de "Las corsarias", que va en primera de la noche.

COLISEO NACIONAL

"La Princesa de las Czardas", la celebrada producción de Erich Kallmann, llevó anoche a este teatro una concurrencia enorme que ocupaba totalmente todas las aposentadurías.

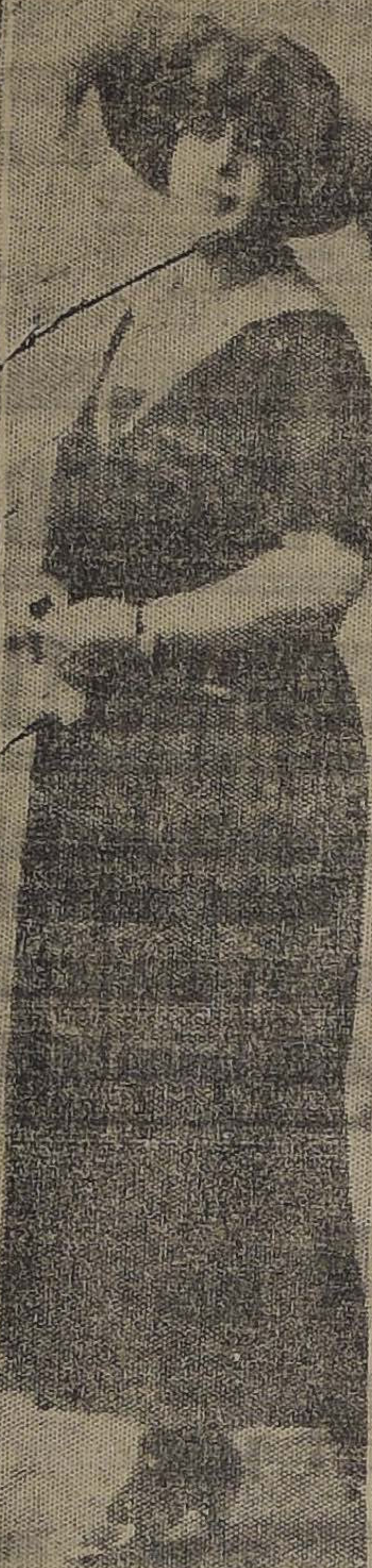
AURORA CATADELLAS, tiple cómica del conjunto Retes-Jarques

La interpretación que hizo la Compañía Retes - Jarques, confirmó plenamente la buena impresión del estreno. Bien cantada y lujosamente atrezzada. "La Princesa de las Czardas", constituirá el éxito de esta temporada que ya puede considerarse asegurada.

—Hoy en la noche se repite "La Princesa de las Czardas".
—El Miércoles "Eva".
—En breve, debut del barítono chileno Carlos Pueima.

A PROPOSITO DE UN SUPUESTO PLAGIO MUSICAL

El conocido y aplaudido maestro Angel Torrens, actualmente administrador de la Empresa Bouquet, nos pide la publicación de la siguiente carta:

"Señor Redactor Teatral de "La Nación".

En noches pasadas, estando yo tocando en el Teatro de la Comedia, alguién me gritó desde la galería que tocara Rayito de Sol, del maestro Padilla, queriendo significar con esto que mi canción Rayito de Sol, era copia de alguna música del maestro citado. Por si estas líneas las lee el autor de la voz en la galería, me permito indicar los siguientes datos: Rayito de Sol, se estrenó en el Teatro de la Comedia por la tonadillera Lola Montes, en Diciembre del año 1920 o sea mucho antes de que el maestro Padilla pensara en escribir la música de la revista "La copa de Champaña", cuyo número principal se parece de un modo asombroso a Rayito de Sol. Para más satisfacción del que me interpeló cuyo buen oído alabo, diré que mi canción fué publicada en la revista "Kikiriki", número 9, fecha 21 de Enero de 1921. "La copa de champaña" se estrenó en los primeros meses del año 1922 en Buenos Aires, o sea año y medio después.

Agradeciéndole de antemano la publicación de estas líneas lo saluda su affmo. amigo y S. S.— Angel Torrens".

IMPERIO
HOY: 6.30 y 9.30
La hermosa comedia dramática de lujo
UNA CORONA DE OROPEL
creación de
ROMEO y JULIETA
De SHAKESPEARE

TEATRO SANTIAGO
Empresa Ernesto Bouquet.— Gran Compañía Española de Operetas, Revistas y Zarzuelas Pozas Ligero
HOY LUNES 29 DE ENERO HOY
Vermouth a las 6.15 — Exitazo
EL AMOR DE LOS AMORES
Noche a las 9.15. Función completa
LAS CORSARIAS
EL AMOR DE LOS AMORES

NOTICIAS CINEMATOGRAFICAS

SPLENDID

"LA BANDERA DE HONOR". — Tanto en la especial a las 6.30 P. M. como en la segunda de la noche, a las 10.30 P. M., estrenará este elegante y concurrido teatro una bellísima producción de la manufactura "Goldwyn"; nos referimos a la obra titulada: "La bandera de honor", poético y sentimental romance de amor, argumento de ensueños juveniles que refiere la historia de una muchacha, que al verse criticada por sus amigas, y rebajada hasta considerarla inferior a ellas, inventa un novio, que viene a resultar un hombre célebre, más la madre de él al saber que tiene una novia, desea conocerla y se la lleva a su casa, donde al llegar él, se producen las escenas más graciosas y curiosas que pueda imaginar el lector.

Crea el principal rol la encantadora y elegante actriz americana Madge Kennedy, inolvidable intérprete de "Bebé mío", y otras obras que la han hecho favorita del público.

En la Selecta a las 5.15 P. M. y en la primera de la noche, a las 9.30 P. M., se exhibe el interesantísimo drama pasional de gran interés social, titulado: "¿Debe la esposa trabajar?", obra interpretada por la hermosa Edith Stockton.

ALHAMBRA Y VICTORIA

"¿QUIEN DIJO MIEDO?" —Continúa manteniéndose en el cartel, sin que su aceptación decaiga, la segunda superproducción del genial humorista Harold Lloyd "¡Quién dijo miedo!" Esta cinta constituye un espectáculo de hilaridad y de sensación intensas y no solamente revela las extraordinarias facultades del gran artista en sus creaciones de humorismo, sino que muestra también cualidades indispensables de atletismo para realizar los peligrosos trabajos que ejercita.

"¡Quién dijo miedo!" la repiten hoy el Alhambra y el Victoria en cada una de sus secciones.

COMEDIA

ULTIMA EXHIBICION DE SIKI-CARPENTER. — Ha sido un buen éxito para esta sala la presentación de la notable película de atracción mundial "El match Siki-Carpentier", trabajo que fué hecho durante el desarrollo del célebre y formidable encuentro que conmovió vivamente la atención del mundo ya que el desenlace de esta contienda se produjo con el golpe que aplicó Siki a Carpentier dejándolo knock out al 6.o round. La presentación de esta obra fué un suceso en todo el mundo, y lo mismo tenía que serlo aquí donde hay tanta afición por el deporte del box.

Se da hoy, por última vez, en ambas secciones.

DIECIOCHO

"LA GANZUA DEL DIABLO".— Hoy presenta el estreno de la suntuosa película Jewel Universal, obra extraordinaria del ilustre director Erich von Strohelm, titulada "La ganzúa del diablo" o "El precio de una mujer".

Va en las dos secciones. Mañana estrena "El centinela del Firmamento", por Jorge B. Seitz y Juno Caprice.

ESMERALDA

"LOS MILAGROS DE LA SELVA".—En las dos funciones de hoy se estrena en este teatro la penúltima función de la serie "Los milagros de la selva", que constituye el más sensacional espectáculo de fieras que se haya hecho en cine.

—Mañana se estrenará el match de box "Carpentier-Siki".

OLYMPIA

"CARA A CARA".—Este interesante argumento de índole policial se pasará en las dos funciones de hoy.

IMPERIO

Hoy se repite una "Corona de oropel", donde hay belleza diversamente manifestada, ya en el conjunto, como en el detalle, en la intención, como en la exposición, en lo plástico, como en el escenario natural o en el artificial; hay además valor apreciable en la argumentación, como también existe en el trabajo de los intérpretes, de los que la protagonista, sin ser una celebridad mundial, merece, sin embargo, su calificativo, de estrella, porque es actriz destacada. Pero este no es el caso de Evelyn Greeley, ni de Robert Elliot, el celebrado galán de la Famous Players Lasky Corporation. "Una corona de oropel", obra en la que de paso y elegantemente se evoca el drama de Shakespeare, "Romeo y Julieta", es una excelente película de funciones dominicales. Gustó en las funciones de ayer y hoy la repite la Sala Imperio.

IMPERIAL

"¿ESTO ES ARIZONA!" — Tarde y noche, ofrecerá hoy el Imperial una nueva exhibición de la producción dramática sensacional, titulada: "¡Esto es Arizona!" relación gráfica de aventuras en aquella región del Oeste americano, en que campean con roles de igual importancia, los ases del género cow-boy, Franklyn Farnum y Francis Ford.

Mañana, nuevas exhibiciones de "¡Quién dijo miedo!", por Harold Lloyd.

AVENIDA

"COMO AMAN LAS MUJERES".—Mlle. Madys, la reconocida belleza parisiense y eminente intérprete de "El Pensador", reaparece nuevamente en la pantalla de esta Sala interpretando su última y gran creación pasional "Como aman las mujeres", cinta de gran lujo, adaptada de la notable novela dramática del conocido escritor Guy du Fresnay.

POLITEAMA

"LA LEY DE LA BESTIA".—Super-producción Paramount, se reestrena hoy en las dos tandas. Es una de las novelas del mar más sensacionales y pintorescas. La fuerza bruta dominando en alta mar. Un trasatlántico cortando en dos partes una embarcación repleta de pasajeros, etc.

ATENAS

Especial y noche exhibe hoy la notable creación Universal "La gran suerte", interpretada por tres grandes estrellas, entre los que sobre sale Henry Walthall el famoso intérprete de "El desarrollo de un pueblo".

Para mañana se anuncia la vista nacional "Hombres de esta tierra", por Luis Vicentini.

ALAMEDA

"BRUJO DE AMOR", POR TOM MOORE. — El estreno de hoy tiene por intérprete al galán de moda, al único hombre capaz de reemplazar en los famosos éxitos al Wallace Reid: nos referimos al Tom Moore, el célebre actor de la Goldwyn que ha actuado al lado de las más aplaudidas y hermosas estrellas del mundo entero, como ser las Talmadge, Madge Kennedy, etc. Hoy en día es el hombre más correcto y simpático de los que se dedican a la creación de roles de galán. La película de hoy se titula "El brujo del amor", y es un tema muy bonito, de un aspecto fantástico y sugestivo por la delicadez espiritual de su argumento.

FRANKLIN

Hoy Lunes presenta este teatro, en especial y noche, la más profunda tragedia del género humano. Se trata de "Hamlet" de Shakespeare y en la que Asta Nielsen, como creadora del papel de príncipe de Dinamarca, pone tanto realismo y pasión en los distintos pasajes de la obra, que realmente impresiona y fascina.

IRIS

"SIN REPARAR EN MEDIOS".— Hoy estrena este teatro en las funciones de tarde y noche, una comedia elegante de base aventurera, titulada "Sin reparar en medios", obra que se basa en la trágica historia de un hombre que ejecutó los crímenes más horrendos que puede caber en la imaginación humana con el fin de realizar sus bárbaros deseos. Creación del más selecto grupo de artistas encabezados por la hermosa y elegante Martha Weber.

ODEON

"HOMBRES DE ESTA TIERRA" Y "VOCES MISTERIOSAS".—Para las funciones de hoy, se anuncia en esta concurrida sala del barrio San Pablo, la exhibición por última vez de la triunfal cinta nacional "Hombres de esta tierra". La creación de Luis Vicentini y de Jorge Infante. Completará el programa el estreno del drama de aventuras de espionajes "Voces misteriosas"; una Goldwyn, interpretada por la pizpireta actriz Mabel Normand; a la que tan merecidamente llaman, en los Estados Unidos el "Chaplin femenino".

Para mañana se anuncia el estreno del emocionante match de box "Carpentier v. Siki".

SANTA LUCIA

Hoy, Lunes de moda en este elegante terraza, en nocturna presenta el grandioso acontecimiento de arte, titulado "Torbellino de la vida", drama en 7 partes, interpretado por la eminente actriz Hesperia.

Trátase de un drama fuerte, lleno de situaciones difíciles, en que la Hesperia luce sus grandes cualidades.

NOVEDADES

"CENTINELA DEL FIRMAMENTO".—Inicia, hoy en las secciones de especial y noche, este teatro de la calle Cueto y Avenida Portales, la interesante serial Pathé New York, que tanto éxito tuvo en su estreno en la Sala Imperio, titulada "Centinela del Firmamento", interpretada por la ideal pareja June Caprice y Jorge B. Seitz. Los capítulos de hoy se titulan: 1.o "De entre las nubes"; 2.o "La señal siniestra"; y 3.o "En manos hostiles".

AMERICAN CINE

La 10.a jornada final de "Los Mosqueteros", de hoy en ambas funciones, y a medios y final habrá baile.

PROXIMOS ESTRENOS

MAÑANA ESTRENA EL SPLENDID EL PROGRAMA GLUCKSMANN - PARA Ofrecerá el Splendid tes, el estreno del "Pro ma cómico Paramount del presente año, progra formado por el estreno mieas de Mack Sennett treno de una sensacional actualidades aparecidas.

Las cómicas se titulan Independencia", produc Sennett en dos actos. obra Olin Howland y res artistas de la troupe Sennett. La otra, tam Sennett, se titula "El do", y es una graciosa comedia en la que interv ciosa y célebre chica Mack Sennett, Harriet el Mono don Augusto y Fadrique.

La vista de actualidad "Noticiario americano en él aparecen todos acontecimientos mente en los Estados Unidos ciendo especial mención escenas de "Los que se le hicieron al nocido de los Estados

"EL PECADO DE QUEED".—El estreno Imperio reserva para de pasado mañana, de la producción cado de Marta Queed drama de la vida de cenas pasionales ficadas a veces por gedia. Tiene el te y luctuoso en a lo exterior, salpicando los florones decorativos bién el momento so en que va por el espíritu de los otra manifestación sollozo desesperado o de la ira. Esta obra Mary Thurman, a como chica atlética Mack Sennett, la categoría de estrella.

UNA PELICULA FRUTO DE LA GALA LA PARAMOUNT UNIVERSAL.—Contra belicosidad que entre nen los representantes rentes casas productoras las, la famosa Casa cilitó a la Universal triz Lois Wilson para nizara la cinta "La dia". La popular estrella le estaba encantada tema de esta obra, mount no podía editar la Universal los de vos. Por satisfacer más queridas favoritas mount no tuvo permitir que ella a la Universal hasta ra la obra.

"A a cara lus del nará. c. Sábado en el Domingo en los teatros Esmeralda.

VIÑA BENITEZ
SAN IGNACIO 423 — SANTIAGO — TELEFONO 646, CENTRAL
Habiendo tenido conocimiento de que se están ofreciendo en plaza como **VINO "BENITEZ"**, vinos en chuicos y cuarterolas de otras procedencias y de calidad inferior, prevenimos al público que esta Viña vende sus **Vinos sueltos**,
EXCLUSIVAMENTE EN CHUICOS
debiéndose exigir el **SELLO DE GARANTIA** correspondiente **EN LACRE.**
Pinot Corriente (Sello **Amarillo**), $ 11 el chuico.
Pinot Escogido (Sello **Rojo**), $ 13 el chuico.
Vinos **Embotellados**... Sírvase pedir precios.
...**SOCIEDAD MANUEL J. BENITEZ Y CIA.**

TEATRO SANTA LUCIA
TERRAZA CAUPOLICAN
HOY LUNES 29 HOY :: Sensacional éxito
TORBELLINO DE LA VIDA - por la HESPERIA
Bailes en el intermedio y final - Orquesta de 12 profesores

ALAMEDA
Hoy Especial y Noche
TOM MOORE
En el "Brujo del Amor"
Mañana primera función
EL CENTINELA
DEL FIRMAMENTO

Coliseo Naciona.
Arturo Prat y Avenida Matta
HOY 29 ENERO A LAS 9.30 P. M.
Grandioso Suceso
La Princesa de las Czardas

HOY - AVENIDA
6.30, 9.30
Gaumont-Paris, presenta
COMO AMAN LAS MUJERES
Creación de Mlle. MADYS
Protagonista de "El Pensador"

Señorita:
— VEA —
Mañana
EN LA
Sala Imperio
a SHIRLEY MASON, en la Fox extra,
LAGRIMAS
RISAS
Corazón de Madre
Síntesis:
DIOS
no ha hecho
NADA
Más tierno y SUBLIME que el
Corazón de una MADRE
TERNURA
EMOCION

HOY DOS ULTIMAS EXHIBICIONES DEL COLOSAL MATCH DE BOX
3 Pesos Platea
SIKY - CARPENTIER
TEATRO COMEDIA

Avenue de Villiers PARIS
URASEPTI ROG
El mas podero Antiséptico de las Vías Uri
PYELITIS
PIELO-NEPHRITIS
CISTITIS
PROSTATITIS
BLENORRAGIAS
ETC., ETC.
DISUELVE Y EXPULSA EL ÁCIDO ÚRICO

¿Por qué demo en comprar su venti
Tenemos de todos ta maños para corrient continua y altern para 110 y 220 Vol
CONSULTE PRECIOS
CARR & HAYN
Agustinas 1041
Teléfono 3606 :: Casilla
Se atienden pedidos :: :: provincias

Alhambra y Victoria
HOY: 6. 30 y 9.30
Continúa el éxito grandioso de
¡QUIEN DIJO MIEDO!
la estupenda super-creación de La obra que no cansa ni abandona el cartel
HAROLD LLOYD

D E P O R T E S

Ayer se verificó la carrera automovilística Santiago-Peñaflor

El señor Domingo Bondi se adjudica el puesto de honor, batiendo el record en la distancia

A consecuencia de un desgraciado accidente fallece el conocido deportista señor Roberto Martinelli

AMPLIOS DETALLES Y RESULTADOS GENERALES DE LA REUNION

Hoy se efectuarán los funerales del malogrado piloto caído en la contienda de ayer

l torneo organizado por la Socie- Deportiva Automovilística de tiago, realizado durante la ma- a de ayer, deportivamente ha- do, alcanzó todo un éxito y en memoria de cuantos lo presencia- tendrá que dejar huella impere- ra.

prueba, de por sí, ha constituí- o de los grandes éxitos que ha- época en la historia deportiva onal, y estamos ciertos que ha- de ser la iniciación de una serie justas automovilísticas llama- a levantar el espíritu y a hacer sta actividad un apreciable fac- de progreso deportivo.

más habíamos presenciado un ctáculo más imponente en esta le de contiendas. En el punto artida pudimos notar que un pú- numerosísima concurrió a pre iar las largadas. En el trayec los vecinos de las comunas que eraron al éxito de este concur- speraron las pasadas de los co- concursantes y le tributaron ca- sas ovaciones.

unque se hizo notar el entusiasmo pericia de los pilotos, hubo de ntarse el sensible fallecimiento entusiasta deportista señor Ro- o Martinelli Lucchini, quien, por de esas desgracias en que sólo estino obra, cayó en medio de la ada, precisamente en una de llas partes en que el camino es- en mejores condiciones.

En la partida

las 7 de la mañana había ya en unto de partida, una inmensa meración de espectadores ávidos resenciar las largadas.

murmullo ensordecedor, que ba notar los más variados co- tarios sobre los resultados de la

VISTA PARCIAL DE LOS CONCURSANTES Y MIEMBROS DEL JURADO

lenda, denotaba el extraordina- interés que para la gran masa nuestra población tienen las lu- s en que se propende al vigoriza- nto físico y moral de nuestra .

las 8 A. M. los jueces respecti- ordenaron la iniciación del con- so y uno de nuestros más exper- pilotos, — Pedro Arrigoni, — despedido en medio de los hu- s ensordecedores de la concurren-

En el trayecto

os habitantes de las localidades de toca la pista de la carrera, agruparon desde temprano a la la del camino, y nos fué dado de modo contemplar el espectáculo pático de una multitud de aficio- os presenciando el paso de cada de los competidores, con mues- visibles de regocijo. Para ellos laba esta prueba un gran acon- miento.

En el cruce de Malloco

os jueces estacionados en este to no se vieron obligados a dete- a ninguno de los piltos, ya que asada de los trenes no coincidió

ENTUSIASTA DEPORTISTA CHILLAN Sr. CESAR RAMI- Z QUE OCUPO EL 4.o PUESTO, PILOTEANDO UN "COLE"

n la hora en que los diferentes cursantes atravezaron la línea.

Las llegadas

a meta, ubicada a doscientos me- s de la Plaza de Peñaflor, presen- a un aspecto imponente en cada sión en que se acercaba uno de competidores.

a numerosa concurrencia era en a una de estas oportunidades po- da de intensa nerviosidad y se a, al llegar cada piloto al térmi- del recorrido, volar los sombre- por el aire, al mismo tiempo que automovilista recién llegado se contraba en medio de la inmensa chedumbre de curiosos que lo ase- ban con una serie de preguntas re las alternativas del recorrido.

tretanto el jurado, formado por señores César Vergnasco, Carlos tmann, diputado señor Absalón lencia, Arturo Meza Olva, Sub-di- tor de "La Nación", tomaba onta la hora de llegada y después, de los cálculos respectivos, el tiempo oficial era colocado en una pizarra frente a la meta.

Catorce competidores llegar sin novedad a la meta

De los diecisé's deportistas inscritos sólo desistió de participar en la contienda el señor Pilade Massa; en consecuencia, tomaron parte en la jornada quince pilotos, de los cuales catorce llegaron sin novedad a la meta y lo que constituye un verdadero récord.

El desgraciado accidente

MUERTE DEL DISTINGUIDO DEPORTISTA ROBERTO MARTINELLI

Recordarán nuestros lectores que en el gran circuito automovilístico verificado el 21 de Mayo último y organizado por "La Nación", sobre el recorrido Santiago-Malloco-San Bernardo-Santiago, se adjudicó el puesto de prefeiencia, el deportista señor Domingo Bondi, piloteando un Hudson, quien llevaba como pasajero al propietario del auto señor Roberto Martinelli.

El señor Martinelli, que era un deportista de verdad, inscribió nuevamente a su coche en la jornada de ayer, y esta vez resolvió guiarlo personalmente.

Como el señor Martinelli conducía por primera vez un auto en una carrera oficial, varios fueron los amigos de este distinguido caballero que le solicitaron desistiera de sus propósitos.

El señor Martinelli, que sólo contaba 26 años de edad y que poseía una cuantiosa fortuna, — pasaba de un millón de pesos, — respondió a sus amigos, con la amabilidad que le era característica, que él haría acto de presencia de todos modos en la jornada, aunque le costara la vida.

El Sábado último hizo su único recorrido de prueba a Peñaflor acompañado del redactor de Deportes de nuestro diario. El recorrido se hizo en forma espléndida, revelando el Hudson encontrarse en especiales condiciones para hacer frente a la coltienda se ayer.

En Peñaflor repartió cerca de doscientos programas, regresando a la capital en las últimas horas de la tarde.

Al llegar a nuestra casa, el señor Martinelli invitó a nuestro redactor a acompañarlo en la carrera de ayer. Este se excusó cortesmente, expresándole que el señor Manuel Yáñez, uno de sus compañeros de labores, había sido designado anteriormente, para hacerle compañía en calidad de pasajero.

Minutos antes de las 8.30 A. M. de ayer, el señor Martinelli se acercó en el punto de partida al señor Yáñez y, muy emocionado, le pidió mil excusas por no poder cumplir su compromiso de llevarlo como pasajero, agregándole que sólo había hecho una vez el recorrido, aparte de que no había participado anteriormente como piloto en carreras de esta índole

Cuando el juez de partida firmaba la papeleta del piloto, éste se dirigió al redactor deportivo de "Los Tiempos" a quien reiteró los motivos que tenía para ir acompañado de su mecánico y al estrecharle la mano le dijo textualmente: "O salgo victorioso en la contienda o muero en ella". Se notaba en el rostro y en las palabras del distinguido deportista muestras visibles de nerviosidad y de emoción.

Parecía que el señor Martinelli presentía el triste fin que se le aguardaba.

En la primera etapa de la jornada, el Hudson desarrolló una velocidad vertiginosa.

En el control que estaba a cargo del señor Pilade Massa, ubicado entre Maipú y Marruecos, el Hudson del señor Martinelli se detuvo por una pequeña falla del motor. Hasta ese punto había empleado en el recorrido, sólo seis minutos, o sea récord de la velocidad anotado hasta ese punto en la carrera de ayer.

El señor Pilade Massa, al ver el estado nervioso en que se encontraba su estimado amigo le rogó que no continuara en la carrera, ya que había perdido con la demora, gran parte de su opción. El piloto le replica en alta voz: "Sigo, porque estoy resuelto a vencer o a morir".

Nuevamente el Hudson reinicia su recorrido con pasmosa velocidad.

Frente al fundo San José de Marruecos, ubicado entre este pueblo y Malloco, en circunstancias en que el vehículo iba por el centro de la carretera a más de cien kilómetros por hora, se desinfló súbitamente uno de los neumáticos delanteros y el piloto, tal vez por falta de experiencia en esta clase de competencias, frenó de golpe y el auto se volcó en el acto. El mecánico fué lanzado a larga distancia, sin que el golpe tuviera consecuencias fatales, debido a que cayó dentro del zanjón que existe al lado izquierdo del camino. El señor Martinelli parece que hizo esfuerzos sobrehumanos para saltar fuera del coche pero el volante se lo impidió. El coche dió dos vueltas y en una de ellas aplastó al infortunado pilóto, quebrándole totalmente las costillas. El señor Martinelli sufrió igualmente la fractura de la espina dorsal. El auto dió una tercera vuelta y fué a caer al medio del zanjón, mientra el piloto quedaba tendido a medio metro de la orilla,

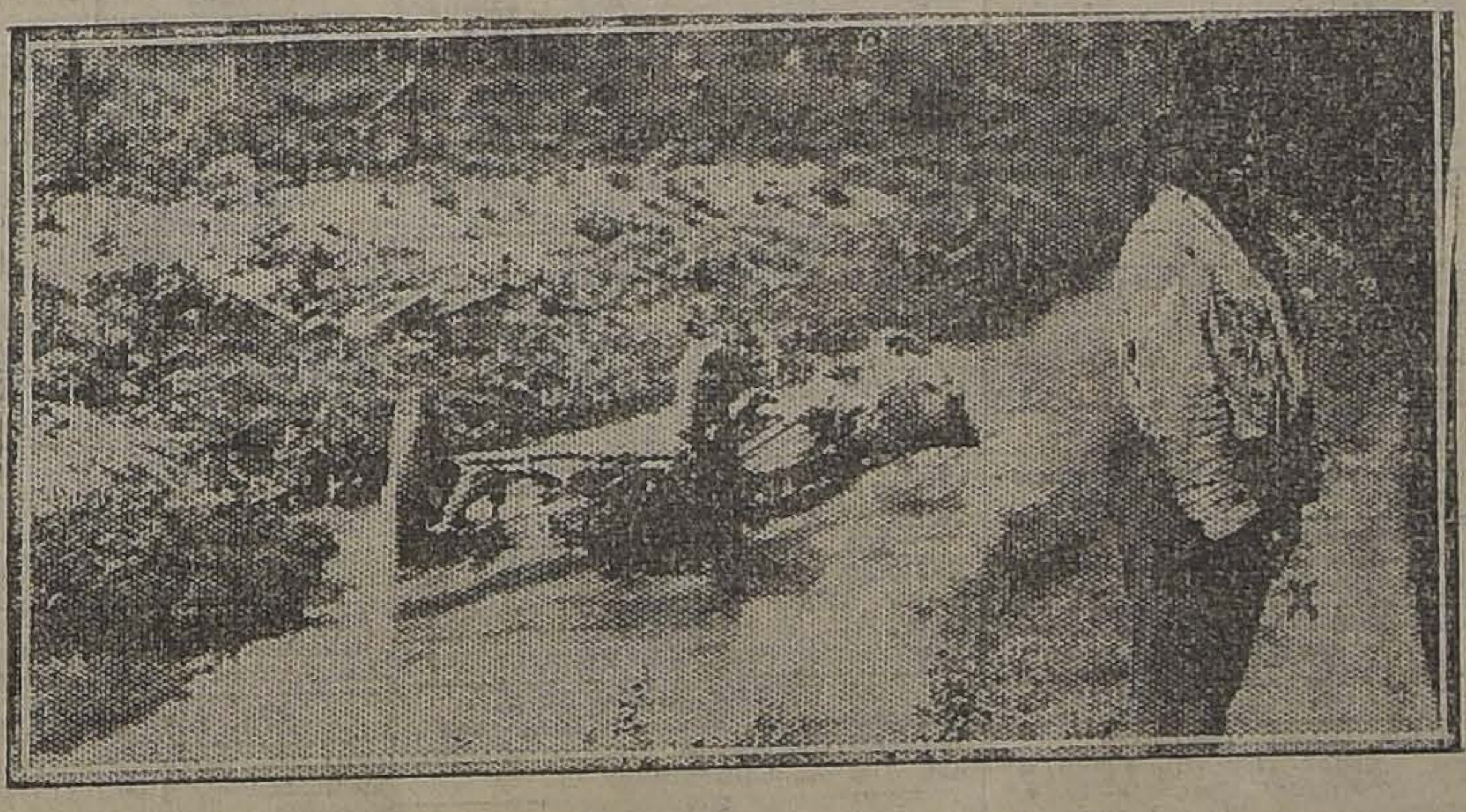

POSICION EN QUE QUEDO EL "HUDSON" DE MARTINELLI, A RAIZ DE LA DESGRACIA.— LA CRUZ INDICA EL SITIO PRECISO EN QUE QUEDO TENDIDO EL INFORTUNADO PILOTO

Se presentó entonces ante la vista de algunos ciclistas que en esos momentos pasaban por el lugar del suceso un cuadro verdaderamente desgarrador. El semblante de Martinelli, no revelaba el estado gravísimo en que se encontraba, pero su débil respiración y el estado de su cuerpo predecían toda la magnitud de la catástrofe; su pasajero semi-aturdido, pedía auxilios en el zanjón y el coche totalmente invertido en el centro del agua, mostraba su parte delantera hacia Santiago, mientras las dos ruedas que se distinguían a flor de agua, seguían girando.

El piloto tenía en sus manos fuertemente apretado, parte del bastón de comando.

A dos cuadras del lugar del suceso venía el entusiasta deportista señor Aliro González Aguirre, acompañado del doctor Ramón Vicuña. Mientras los ciclistas ponían a salvo al mecánico, quien no sufrió lesión alguna, los señores Aguirre y Vicuña subían al auto en que venían, al señor Roberto Martinelli. El doctor alcanzó a constatar diez latidos del corazón del infortunado piloto, falleciendo éste en sus brazos.

El señor González Aguirre llevó el cadáver hasta Malloco y fué trasladado desde aquel pueblo por ferrocarril hasta Santiago.

A los pocos minutos se conocían los detalles de la horrible desgracia en el punto de llegada e instantes después, en el sitio de partida, causando la consiguiente consternación.

"La Nación" anunció la infausta nueva por medio de sus pizarras.

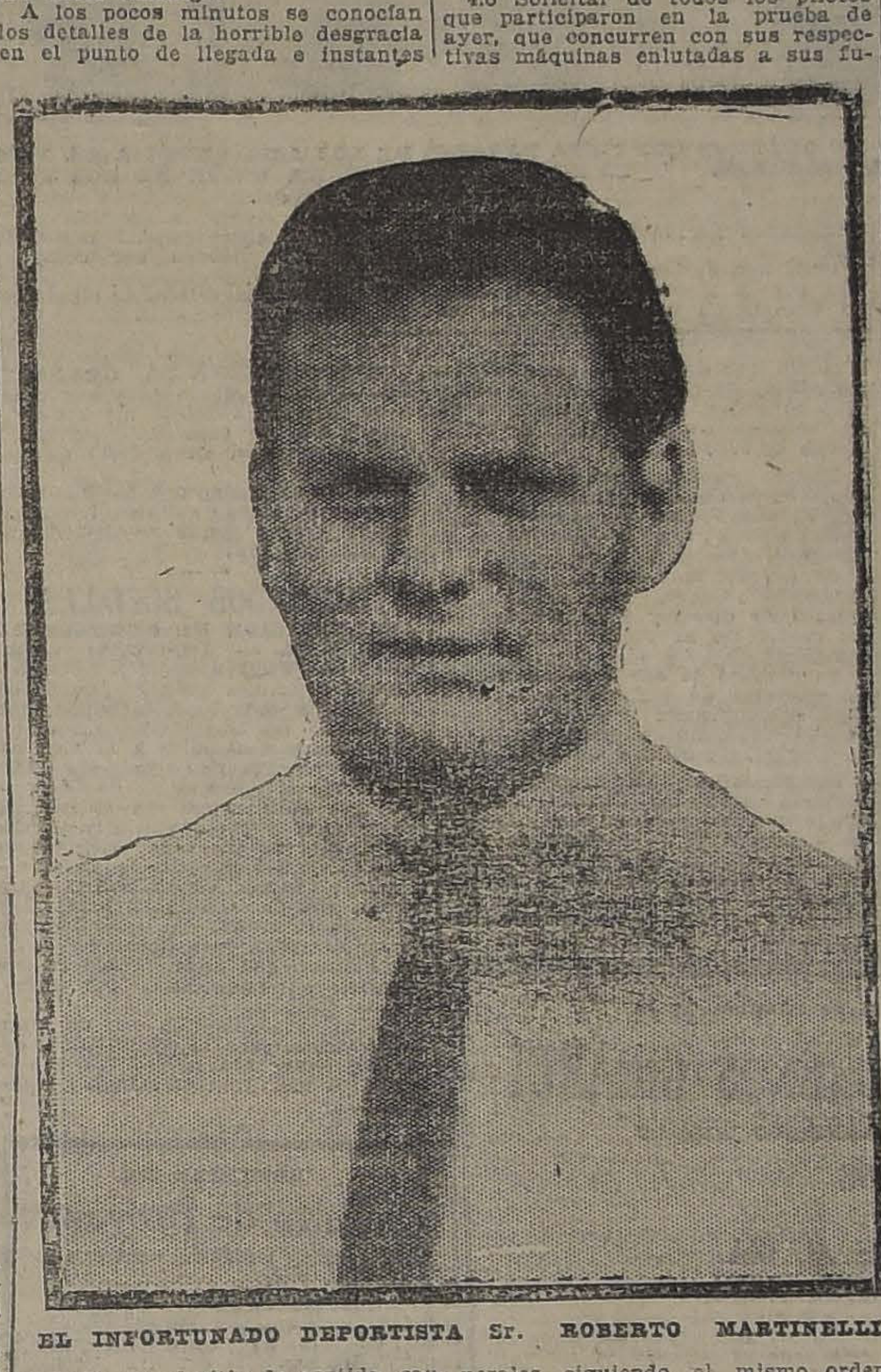

EL INFORTUNADO DEPORTISTA Sr. ROBERTO MARTINELLI.

El señor Martinelli gozaba de grandes simpatías en el círculo de sus numerosos amigos y en las esferas deportivas. Un rasgo que habla elocuentemente de su espíritu deportivo lo reveló el año último, con motivo de la verificación de los juegos olímpicos latino-americanos. Martinelli solicitó que se agregara en el programa algunas pruebas de automovilismo y ofreció costear de su peculio todos los gastos que originara el envío de la delegación automovilística chilena a Río de Janeiro y de las respectivas máquinas. Desgraciadamente el comité Olímpico Internacional acordó no modificar su programa de juegos.

El señor Martinelli tiene a sus padres en Italia, a quienes pensaba visitar en Abril del año en curso. En Viña del Mar vive su hermano Narciso, único pariente que tiene en Chile.

Mediante su espíritu tesonero y emprendedor logró conquistarse una sólida situación económica en nuestro país y su corazón, siempre abierto a toda iniciativa altruísta, estuvo siempre alerta para aliviar a los que sufren.

Los deportistas, en general, y la Sociedad Deportiva Automovilista, en especial, han sufrido un rudísimo golpe con el fallecimiento del señor Martinelli.

"La Nación" se asocia al duelo que aflige a la familia deportiva chilena.

La Sociedad Deportiva Automovilística, reunida extraordinariamente anoche, tomó los siguientes acuerdos:

1.o Hacer guardia de honor en la capilla ardiente, instalada en San Francisco 259.

2.o Colocar el retrato del malogardo piloto en su salón de honor.

3.o Establecer anualmente, con motivo de la verificación de la carrera Santiago-Peñaflor, una copa especial que llevará el nombre de "Roberto Martinelli".

4.o Solicitar de todos los pilotos que participaron en la prueba de ayer, que concurren con sus respectivas máquinas enlutadas a sus funerales, siguiendo el mismo orden que les correspondió en el sorteo.

La capilla ardiente

En San Francisco 259 se ha instalado una severa capilla ardiente por la cual han desfilado innumerables deportistas. La urna, descubierta, presenta el rostro del malogrado deportista, con tal naturalidad, que sólo parece estuviera entregado al sueño sin dejar traslucir la magnitud de la desgracia.

El resultado de la carrera a Peñaflor

LOS VENCEDORES

Los aficionados que participaron en esta competencia, y que ocuparon los lugares de preferencia, se clasificaron en el siguiente orden oficial:

1.o Domingo Bondi, en 20'43 4|5", récord chileno. El antiguo récord era de 23'.

2.o Pedro Arrigoni, en 20'58 4|5".

3.o Antonio González, en 21' 1|5".

4.o César A. Ramírez, en 21'20".

Correspondieron, en consecuencia, los honores de la jornada, al distinguido automovilista, señor Domingo Bondi, quien obtuvo igual clasificación en el circuito automovilístico Santiago-Malloco-San Bernardo-Santiago, organizado por "La Nación" el año último, y en el cual llevó como pasajero al señor Roberto Martinelli.

El señor Bondi fué muy felicitado al proclamarse su victoria, que por lo demás fué merecidísima.

Arrigoni hizo igualmente una brillante performance, ya que cayó vencido sólo por diez segundos.

En el tercer puesto, terminó, con toda justicia, Antonio González, uno de los ases del volante chileno.

DOMINGO BONDI, EN "SCAT", VENCEDOR DE LA JORNADA.

El cuarto puesto, ocupado por César A. Ramírez, constituyó la sorpresa de la prueba, ya que se trata de un piloto venido de provincia, que llegó a Santiago hace solo tres días y que jamás había participado en esta clase de lides.

Carlos Orrego, campeón de las últimas carreras finalizó en el quinto puesto, haciendo igualmente una lucida performance.

Los otros competidores se desempeñaron con toda corrección, lo que deja de manifiesto el espléndido estado en que se encontraba la cancha y el orden que presidió la reunión.

Varios pilotos no ocuparon clasificaciones más aventajadas por los diversos accidentes inherentes a esta clase de competencias, como rupturas de bombas, desengranajes de la dirección, ruptura de la cañería de la bencina, pegadura de válvulas, etc., etc.

Por lo demás, en el cuadro adjunto podrán imponerse nuestros lectores de los detalles de la carrera:

El jurado

Todos los miembros del jurado desempeñaron sus funciones con todo entusiasmo.

Se hacen acreedores, sin distinción alguna, a nuestro más franco aplauso y a la más sincera expresión de gratitud.

LA REUNION SOCIAL

La reunión social anunciado para la tarde de ayer fué suspendida como un homenaje al compañero caído.

La institución organizadora

La Sociedad Deportiva Automovilística de Santiago, organizadora de la prueba de ayer, recibió numerosas felicitaciones por la forma en que se desarrolló la prueba, lamentándose al mismo tiempo que un hecho enteramente casual e imprevisto —ya que tuvo lugar en la parte más expedita del camino — haya restado el brillo a una reunión que, por muchos títulos merecía figurar entre las mejores en su género, de las verificadas en el país.

Los funerales del señor Martinelli

A las 5 P. M. de hoy se verificarán los funerales del malogrado deportista, señor Martinelli.

Concurrirán delegaciones de numerosas colectividades deportivas y sociales, entre las que citaremos a la Federación Sportiva Nacional, Sociedad Deportiva Automovilística, Audax Club Deportivo Italiano, Centro Democrático Italiano, Asociación de Foot-ball de Santiago, Liga Nacional de Foot-ball y muchas otras.

El acto revestirá especial solemnidad.

MUERTE
instantánea del microbio de la
GONORREA
con inyecciones y cápsulas:
42 Dos medicamentos en un mismo envase, y por un solo precio.
Solicite prospectos.
En venta: en todas las Boticas.
Depósito: Botica Bentjerodt, Ahumada esq. Plaza Armas.

EL ORDEN OFICIAL DE LLEGADA

PILOTO	AUTO	RA DE PARTIDA	HORA DE LLEGADA	TIEMPO OFICIAL
1.o Domingo Bondi.	Scat	10.10 A. M.	10.30' 48 4|5	20'43 4|5'
2.o Pedro Arrigoni.	Maxwell	8.00 A. M.	8.20' 58 4|5	20'58 4|5'
3.o Antonio González.	Dodge	9.10 A. M.	9.31' 15 1|5	21'15 1|5"
4.o César A. Ramírez.	Cole	8.10 A. M.	8.31' 20"	21'20"
5.o Carlos Orrego.	Ford	8.40 A. M.	9.1' 53 1|5"	21'53 1|5"
6.o Carlos Escobedo.	Dodge	9.40 A. M.	10.1' 56 1|5"	21'56 1|5"
7.o Juan Oltsman.	Studebaker	9.— A. M.	9.22" 20 2|5"	22'20 2|5"
8.o Alberto Ruiz de Gamboa.	Essex	10.30 A. M.	10.53' 2"	23'2"
9.o Osvaldo García Burr.	Cunningham	8.50 A. M.	9.15' 50 3|5"	25'50 3|5"
10.o Julio Colombi.	Dodge	8.20 A. M.	8.47' 49 2|5"	27'49 2|5"
11.o Francisco Formas.	Scrip-Booth	9.20 A. M.	9.47" 55 2|5"	27'55 2|5"
12.o José Lafosse.	Chandler	9.30 A. M.	9.58' 55 1|5"	28'55 1|5"
13.o Luis Reyes.	Ford	10.20 A. M.	10.49' 37"	29'37"
14.o Humberto Magnani.	Essex	9.50 A. M.	10.31' 59 2|5".	41'59 2|5"

Nota: Los cuatro primeros corrieron con Aceite "Viscosine".

DRO ARRIGONI QUE SE CLASIFICO SEGUNDO DIRIGIENDO UN MAX WELL

LOS Sres. COMISARIOS GENERALES DEL TORNEO

FOOT-BALL

POR EL CAMPEONATO INTER-CLUB DE SANTIAGO. ORGANIZADO POR EL CONSEJO LOCAL

EL AUDAX ITALIANO VENCE AL GOLD CROSS, POR 5 TANTOS CONTRA 2

En el preliminar el triunfo correspondió al Unión Camilo Henríquez

A pesar del día caluroso, la cancha Independencia N.o 1 se vió muy concurrida la tarde de ayer con motivo de verificarse el match semifinal por el Campeonato de Santiago entre los vencedores de las series de honor de la Liga Metropolitana y Asociación Santiago, los clubs Gold Cross y Audax Italiano, respectivamente.

Se inició la tarde con el preliminar entre los primeros equipos del Camilo Henríquez y Simpson.

Después de una laboriosa contienda, el resultado favoreció al Camilo Henríquez por tres tantos contra uno.

Poco después de las 5.30 P. M. se presentaron los cuadros del match de fondo, colocándose así bajo las órdenes del árbitro señor Arturo Besoaín:

Gold Cross:
Ramírez
Lucero, Silva
Quezada, Aravena, A. Silva
González, Elgueta, Grijalba
Mack Gianoni
O
Manni Moccia
Scaia, Devoto, Roatti
T. Fruttero, D. Fruttero, Otárola
P. Donati, U. Anglada
Valpreda
Audax Italiano

Iniciado el juego, pudo notarse en un principio cierta equivalencia de fuerzas, pero poco a poco el cuadro de los italianos empezó a dominar a su contendor en forma que, al terminar el primer período, el Audax llevaba tres goals por cero.

Reiniciado el encuentro, las líneas trabajaron con gran ahinco, pero la magnífica defensa que hizo la Zaga restó por algún tiempo algún fruto.

Poco tardaron los Audax en tomar la ofensiva y así pudieron lograr dos tantos más, por dos que se adjudicaron los contendores.

A raíz de un incidente promovido por uno de los jugadores del Gold Cross, el referée llamó al orden a los infractores, contestando éstos con el retiro de la cancha, a excepción de los jugadores Elgueta, González, Mack, Aravena y Ramírez, quienes hicieron grandes esfuerzos por normalizar la situación, rogando a sus compañeros que continuarán actuando, como buenos deportistas.

A pesar de todo, el juego continuó, interviniendo por el Gold Cross sólo estos cinco jugadores, hasta que llegó el final del partido con la cuenta anotada.

No dejaremos en silencio la forma poco digna de los jugadores que abandonaron el field sin causa grave que lo justificara.

Esperamos que la institución sabrá poner remedio a este mal que es lamentable en una institución prestigiosa, como lo es el Gold Cross F. C.

Con este resultado, el Audax Italiano deberá dirimir supremacías con el campeón de la Liga Santiago, el Fábrica de Vidrios F. C., lance que se verificará el próximo Domingo en la cancha Independencia N.o 1.

En este último partido se definirá la posesión de las medallas de oro y diploma de honor, instituídos por la colectividad organizadora de este torneo, el Consejo Local de Santiago.

FARO
CIGARRILLOS
20 cts. PAQUETE

LIGA DE FOOT-BALL DE SANTIAGO

Hoy, a las 8.30 P. M., en primera citación, y a las 9.15 P. M., en segunda citación, se reunirá el Consejo de esta corporación, en San Diego 224, con el objeto de pronunciarse respecto de diversos e interesantes puntos que figuran en la tabla de la reunión.

Esta reunión tendrá marcada importancia para la buena marcha de la institución, ya que en la tabla figurarán asuntos, como arrendamiento de cancha, repartición de premios, designación de nuevo Directorio, etc., que deberán ser resueltos por el Consejo y que, sin duda, serán de mucha influencia en la situación futura de la Liga Santiago.

Se nos encarga recomendar la asistencia a todos los delegados de los clubs inscritos, ya que como lo hemos dicho, se tratará de asuntos de interés y que requieren una pronta solución.

EXCURSIONISMO

ASOCIACION DE EXCURSIONISTAS

Mañana se reunirá el Directorio de esta corporación, en San Diego 220.

Se tratarán varios asuntos de suma importancia.

CENTRO DE EXCURSIONISTAS "JORGE MATTE GORMAZ". — El Miércoles se reunirá la Asamblea de esta joven entidad, en la secretaría de la Federación Sportiva Nacional.

Las inscripciones para el paseo a Talagante se reciben diariamente hasta el próximo Sábado, de 6 a 7 P. M., en el local más arriba indicado.

V I D A   O B R E R A

LA INAUGURACION DE LAS VELADAS SEMANALES EN LA SOCIEDAD UNION DE LOS TIPOGRAFOS

LAS ACTIVIDADES DE LA ASOCIACION DE CUADROS ARTISTICOS OBREROS DE CHILE

La fiesta social de ayer en la tarde en los Centros obreros de instrucción

EN EL HOGAR DE LOS OBREROS TIPOGRAFOS

LA INAUGURACION DE LAS VELADAS SEMANALES SE EFECTUA CON TODO EXITO

MIEMBROS DE LA ASOCIACION DE CUADROS QUE TOMARON PARTE EN EL PROGRAMA

VISTA PARCIAL DE LOS ASISTENTES A LA FIESTA DE ANTENOCHE EN LA UNION DE LOS TIPOGRAFOS.

Con todo éxito se ha llevado a efecto antenoche en el local de la Sociedad Unión de los Tipógrafos, la velada inaugural de las reuniones semanales que se llevarán a efecto preparadas por la comisión de fiestas.

Cada uno de los números preparados por la Asociación de Cuadros, se cumplieron estrictamente, mereciendo los aplausos del numeroso público que llenaba por completo el local social.

Terminada la velada, se siguió con un animado baile social.

PUBLICACIONES DE LA FEDERACION OBRERA DE CHILE

CONSEJO INDUSTRIAL DE CONSTRUCCION. — Sección Metalúrgicos. — Esta importante sección recién organizada por más de 350 obreros, de la Fundición Libertad, tomó los siguientes acuerdos:

1.o Invitar a todos los metalúrgicos de la capital a formar parte de tan importante organización.

2.o Nombrar delegados ante el Consejo de Construcción a los federados Cárter Andilio y Pedro González, y

3.o Citar a reunión para mañana, invitando a los asociados que no se han federado; quedan especialmente invitados, los trabajadores de las fundiciones Rosas y Yungay. Local provisorio en Chacabuco 59, a la salida del trabajo.

PUBLICACIONES DE LA ASOCIACION DE CUADROS ARTISTICOS OBREROS DE CHILE

LA REUNION DE MAÑANA — Se ha citado para mañana a las 9 P. M. en la Secretaría, Agustinas 1259, a reunión del Directorio de esta corporación.

Hay en tabla asuntos de importancia, como la admisión de nuevos socios, la velada de beneficio, las charlas literarias, etc., por lo que se nos ha pedido encarecer la asistencia a los directores.

EN HONOR DE LOS MINISTROS DE BOLIVIA Y MEXICOS. — Como hemos venido anunciando, el próximo Jueves a las 9 P. M., es efectuará en el Salón de la Federación Nacional de Estudiantes, Bandera 542, una gran velada de arte, que esta Corporación ha preparado en honor de los señores Jaimes Freyre y Carlos Trejo Lerdo de Tejada, Ministros de Bolivia y México, respectivamente.

Para este acto se ha preparado un selecto programa literario en el que tomarán parte, entre otros los señores Pedro Sfenna, Samolo de la Cruz, Humberto Cáceres, Rosamel del Valle, y señoritas Elvira Canobra y Brisalia Uribe, con hermosas canciones.

Se ha invitado a esta velada a los señores Ministros de Alemania y Colombia; al Senador, señor Eliodoro Yáñez, el Intendente de Santiago, a don René Hurtado Borne, señora Inés Echeverría de Larraín, y varias otras distinguidas personalidades.

EL BENEFICIO DE LOS FONDOS SOCIALES. — La Comisión de Fiestas continúa con toda actividad los preparativos para el Festival Artístico organizado para el próximo Sábado a beneficio de los fondos sociales de la Asociación.

Para este acto, que promete ser un acontecimiento obrero, se ha elaborado un excelente programa de variedades, y será amenizado por dos estudiantinas.

Además una banda de músicos tocará antes de la velada. El baile, que seguirá a continuación será amenizado por dos orquestas.

Se nos ha pedido advertir nuevamente a los cuadros que, según acuerdos, les está prohibido admitir compromisos para trabajar en otra parte, la noche de la velada.

FIESTAS SOCIALES

CENTRO DEPORTIVO Y RECREATIVO ESPARTA. — Manifestación en honor de Víctor Contreras. —Con motivo del brillante triunfo obtenido por el señor Víctor Contreras sobre su contendor señor Abelardo Hevia. lo Hevia, en la final del campeonato peso medio liviano de Chile, esta institución reunida extraordinariamente ha acordado llevar a efecto una gran velada literario-musical y baile en honor del campeón señor Contreras.

En esta velada se hará entrega al Sr. Contreras de una artística medalla de oro que sus amigos del Centro Deportivo y Recreativo Esparta le obsequiarán por su brillante actuación boxeril y con motivo del título obtenido.

En el deseo de darle a esta velada características de animación desconocidas, se ha comisionado a los señores: Heriberto Santibáñez, Julio Olguín, Baltasar Robles y Gustavo Castillo, para que elaboren un variado e importante programa teatral a cargo del mejor elemento de la Asociación de Cuadros Artísticos de Chile.

Oportunamente se anunciará el día y local en que ese efectuará esta gran fiesta.

CONJUNTO TEATRAL PACO RAMIREZ. — El Sábado celebró sesión este conjunto con casi la totalidad de sus miembros.

Se abrió la sesión a las 10 P. M., y se tomaron los siguientes acuerdos: En reemplazo del señor Luis Poblete que dejó de pertenecer a este conjunto, se nombró director artístico al señor Alberto Kenett, y en la vacante de presidente al señor Jorge Quevedo.

Fueron presentados como socios los señores: Manuel Muñoz, Luis Silva, Ramón Vargas y señora. Dichas solicitudes fueron en informe a la comisión fiscalizadora de socios.

Se aceptó la renuncia del señor Armando Bravo, que ocupaba el puesto de director y se nombró en su reemplazo al señor Raúl Orrego.

Se nombró la comisión de fiestas en carácter de permanente, la que será desempeñada por los señores: Raul Orrego, Luis Johnson y Alberto Kenett, en calidad de accidental.

Por encontrarse en Traiguén la secretaria señorita Graciela Bravo, donde tomará parte en varias fiestas de beneficencia, en nombre de este conjunto, servirá dicho puesto mientras la señorita Bravo percanezca ausente, el señor Luis Johnson. Finalmente se empezó la discusión de las bases del certamen teatral.

ESTUDIANTINA LA CHACABUCO. — Se ha citado para hoy a las 8.30 P. M. a todos los socios y aprendices de esta Estudiantina, a reunión general en el local de costumbre.

Se nos ha pedido encarecer la asistencia por haber asuntos importantes en tabla y que requieren una pronta solución.

ACUERDOS SOCIALES

FEDERACION DE OBREROS DE IMPRENTA. — Importante asamblea. — (Versión oficial). —Convocóse a asamblea para el Jueves en la noche a toda la colectividad, con el objeto de tratar varios asuntos urgentes y necesarios a la vez, como ser cuenta del secretario general, sobre el movimiento de Diciembre, por solidaridad con la sección Valparaíso, y reposición del tarifado; cuenta de tesorería; elegir tres vocales para reintegrar la junta directiva; conocer varias notas, entre éstas, una de la Sección Valdivia y otra de la I. W. W. que trata de hacer campaña para libertad a todos los obreros que están presos en las cárceles sur-americanas por cuestiones sociales.

Todos estos asuntos son de gran importancia, para la colectividad; de consiguiente, son acreedores a que concurra una gran asistencia de federados.

—El señor tesorero encarga manifestar a los delegados que mañana Martes a las 8.30 P. M., los atenderá en todo lo referente a su cargo; y que no olviden que es menester mantener a los personales al día en la cotización, para lo cual tiene a disposición las hojas y las nuevas estampillas.

—Quedan citados para la hora y día indicados los señores Troncoso, Malvino, Córdova, González Pedro, Moya C., Aguirre y Lespinasse.

—El secretario general del Centro de Estudios Sociales tiene carta en secretaría. Puede retirarla hoy durante el día.

ESTUDIANTINA LA UNION. —A las personas amantes de la música de ambos sexos, que deseen aprender cualquier instrumento de cuerda, se les avisa que esta estudiantina tiene abierto un curso rápido de aprendizaje.

Se ha citado para hoy Lunes a los ejecutantes para ensayar el nuevo repertorio.

Las horas de clase se han fijado para los Lunes y Jueves de 8 a 11 P. M., en nuestro salón social, Coquimbo 1030, casa 1.

LA IMPORTANTE JUNTA GENERAL DE HOY

Para hoy a la hora y local de costumbres, han sido citados los miembros de la Sociedad de Practicantes de Chile, con el objeto de tratar de importantes asuntos.

A esta sesión se ha encarecido la asistencia, por cuanto que hay urgencia en el despacho de las diversas cuestiones pendientes.

CITACIONES

Centro social y deportivo Adolfo Morales.— A junta general para hoy a las 9 P. M., en la Secretaría.

Unión Local I. W. W. — A reunión general a la junta administrativa para hoy a las 8 P. M., en el local Nataniel 1057.

Sociedad de S. M. de Chauffeur de Chile. — Al Directorio para hoy a la hora de costumbre.

Federación de Sastres. — A sesión de directorio para hoy en la Sociedad Artesanos La Unión y al mismo tiempo se encarece la asistencia a los miembros de la comisión de contabilidad, señores: M cinto Contreras, Luis 9 P. M.

Departamento Edificios I. W. W. — componentes de esta los funerales de la dente tranviario.

Punto de reunión Obrera de Chile, a la

Sociedad Empleados Ahorros y Socorros junta directiva para P. M.

Sociedad Dueños de Progreso. — A junta hoy a las 4 P. M.

Sindicato Blanco de A asamblea general 8 P. M.

Centro Femenino rora. — Para esta punto a sesión de

THE MONA
THE MONARCH
los CIGARRILLOS
$ 1.20

Desde hoy Lunes 29 del actual se admiten en la
FABRICA DE SOMBREROS GIRARDI
AV. ITALIA, ESQ. FRANCISCO BILBAO
OFICIALES SOMBREREROS
ADORNADORAS
TRABAJADORES AL DIA
APRENDICES
TRABAJO CONSTANTE Y BIEN REMUNERADO

SEMILLAS DE
Alfalfa de Provence
importada, legítima, entrega inmediata y de
ALFALFA DEL HUASCO
hija de Provence, vende Almacén de Semillas de Adolfo Rillón, MORANDE 720. 29-E.

EN LOS CENTROS OBREROS DE INSTRUCCION

LA VELADA DE AYER EN LA TARDE OBTIENE UN BUEN

Con buena asistencia se llevó a efecto ayer la segunda velada quincenal que los miembros de estos centros habían preparado en el local de la calle Maipú 53.

Cada uno de los números de que constaba el programa, fué aplaudido, mereciendo la aprobación de los asistentes.

A esta fiesta se le dió término cerca de las seis de la que se retiraban los complacidos.

GUIA PROFESIONAL

ABOGADOS

GABRIEL AMUNATEGUI
SALVADOR DE LA VEGA
Estudio: Morandé 235, Int. 2-6, Casilla 3091. Teléfono 1963.

ERNESTO BARROS JARPA
Atiende sus asuntos profesionales el señor Agustín Barros Jarpa, en Morandé 235.

LUIS CONSTENLA
Abogado
Morandé 450. Segundo piso. Asuntos civiles y criminales.

ALBERTO DURAN B.
Huérfanos 1235. Of. 8. Casilla 2914

[illegible]
Galería Alessandri, 19-A. Tel. 686. Asuntos civiles, comerciales, mineros y criminales.

LADISLAO ERRAZURIZ LAZCANO
LUIS A. QUINTEROS T.
Amunátegui 301. Teléfono 633.

HECTOR ARNALDO GUERRA
Asuntos criminales. Nulidades matrimonio, divorcio. Teléfono 2635. Huérfanos 1223. ofi. 8.

[illegible] GALLARDO NIETO
Ahumada 168, altos. Teléfono 2343.

OSVALDO KEVIA L.
Morandé N.o 244. Casilla 1831.

JUAN ANTONIO IRIBARREN
Consultas, defensas, asuntos administrativos. Estudios: Estado 91, oficina 25. de 2 a 6.

RAMON SEGUNDO JIMENEZ
Abogado, Galería Alessandri 17, piso segundo, 10-11, 4-6.

[illegible]
Asuntos criminales, civiles, comerciales. Particiones, apelaciones, casaciones. Compañía 1053. Cas. 1175.

[illegible] E.
LUIS [illegible]ERINO E.
Bandera 166. Tel. 2077. Cas. 2407. 10-11 y 4.30-6.

[illegible] MONTT
[illegible] MONTT WILMS
Compañía 1297. Teléf. 2307.

MANUEL OLIVA
Galería Alessandri [illegible] Teléfono [illegible] Juicios civiles y criminales.

[illegible] DE PETRIS
Estudio y domicilio, Galería Alessandri 25, 2.o piso. Teléfono 156. Casilla 4044.

ANTONIO PLANET C.
Especialmente cuestiones comerciales. Estudio: Bandera 165. Cas. 4034. Tel. Ing. 1137. 10-11 A. M., 4-6 P. M.

ALFONSO REYECO
Especialmente causas comerciales. Nueva York 69, frente edificio Ariztía. Teléfono 455.

ROBERTO DEL RIO
Estudio: Agustinas 1245. de 5-6 diariamente.

LUIS FIDEL YAÑEZ
Defensor de Ausentes y de Obras Pías. Moneda 1935.

[illegible] YAÑEZ VELASCO
Agustinas [illegible] Teléfono 1614.

[illegible] CARRETO
Abogado
Estudio. [illegible] 2 a 4 P. M.

INGENIEROS

CARLOS BESA FOSTER
Ingeniero de Minas. República 105

ALFREDO LEA-PLAZA
[illegible] Huérfanos 2334. Of. Moneda 1158 [illegible]no 137.

[illegible] TORREBLANCA
[illegible] Galería Alessandri [illegible] Teléfono 1862.

MEDICOS

Dr. ITALO ALESSANDRINI L.
Cirugía y ginecología. Consultas de 1-3. Merced 324. Teléfono 3555.

Dr. AMENABAR OSSA
Oculista 14 años Europa, 3 años médico-director Hospital de Ojos condado Staford (Inglaterra). Merced 494 de 1.30-4. Teléf. 602.

Dr. ARNELLO
Cirugía, anestesia general, venéreas. García Reyes 7. De 12-2. Hospital San Vicente 4-6.

Dr. AGUILAR
Cirugía general, ginecología, sífilis De 1-3. San Isidro 220.

Dr. ALCAINO
Oídos, nariz, garganta, vías lacrimales. Dieciocho 257. Tel. 257. 2-5.

Prof. DOCTOR ANWANDTER
Regresó de Europa. Especialista en enfermedades señoras. Consultas 2-4.

Dr. BARRENECHEA
Oculista y especialista en oídos, nariz y garganta. Estado 91.

Dr. ARTURO BARRAZA A.
Vías urinarias, sífilis. Puente 557. 3-6.

Dr. BORQUEZ SILVA
Estudios Europa. Pulmón, corazón. Estómago, intestinos. Rayos X. 3-6. A. Prat 80. Tel. 19. Matadero.

Dr. BISQUERT
Vías urinarias, sífilis. Moneda 659. De 3-6. Cas. 2563. Tel. 958.

Dr. JULIO BUSTOS
Médico de ciudad de Santiago. Medicina interna, niños, sífilis. Recoleta 707. De 2-4.

Dr. BRAGA CASTILLO
Rayos X. Merced 136. Tel. 1892. Consultas de 9-10 y 1-4.

Dr. [illegible]STOS
Ojos, nariz, garganta. 1-4. Teléf. 2204. Merced 215.

W. E. COUTTS
Sífilis, vías urinarias. 3-6. Tel. 1314. San Martín 286.

Dr. CASTAÑEDA IGLESIAS
Ex-médico residente Hospital Niños. Trasladóse Compañía 1829. Teléfono 254. De 1 1/2 a 3 1/2.

Dr. ALDO CONTRUCCI
Estudios Europa, medicina interna, sífilis. Agustinas 1729. 2 1/2-4-1/2. Teléfono 3240.

Dr. LEONIDAS CORONA T.
Laboratorio Clínico. Delicias 868 (Frente a Estado). 3-5. Tel. 2483.

LABORATORIO CLINICO
de los doctores O. Letelier G., W. Fernández E., y R. Herrera V., San Antonio 451. Cas. 2886. Tel. 3692. Orina, sangre, jugo gástrico, leche desgarros, etc. Cultivos. Autovacunas. Exámenes parasitológicos. Tumores.

Dr. CHARLIN
Profesor de enfermedades de la vista. Consultas 3-6. Compañía 2115. Tel. 2632.

Dr. RODOLFO CASTILLO S.
Oído, nariz, garganta. Consultas 2-5. Se trasladó a Delicias 1164.

Dr. [illegible] CRUZ-COKE L.
Medicina interna. Merced 305. 3 30-5.

Dr. LEON CHONCHOL
Medicina general. Rayos X. Sífilis, piel, venéreas. Consultas 2-5. San Antonio 40.

Dr. E. DAVILA H.
[illegible] Laboratorio de 5 a 7. Castro 81.

IGNACIO DIAZ MUÑOZ S.
Medicina general. Vías urinarias. Exámenes completos sangre, orina. 9.30-1.30. Bandera 574. Tel. [illegible]

Dr. CARLOS DOREN N.
Enfermedades de señoras. Cirugía. Monjitas 536. Teléfono inglés 2571. Consultas: de 1 a 4.

Dra. JUANA DIAZ MUÑOZ
Especialista enfermedades señoras y niños. 4-6. Delicias 853. Tel. 1715.

Dr. CROIZET
Profesor de la Facultad de Medicina. Consultas 1-3. Dieciocho 191. Tel. 637.

Dra. JULIA CLAVERIA
Medicina general. Niños, tratamiento del asma. Consultas: 1-3. Castro 107.

Dr. DIMITSTEIN
Agustinas 1308, esquina Teatinos. Rayos X. Medicina general, especialmente: corazón, pulmón, estómago e hígado. 1-4. Teléfono 3848.

Dr. DIAZ VELASCO
Medicina interna, niños, sífilis, 2 a 4. Vergara 474. Tel. 236 Parque.

Dr. RODRIGO DONOSO GAETE
Medicina interna. Consultas 2.30 a 4. Santo Domingo 1477. Teléfono 256.

DOCTOR GEORGES DAUBAS
Consultas 2-4 1/2. Amunátegui 36. Teléf. Ingl. 3679.

DR. DODDS
Cirugía, huesos, ingertos óseos: cirugía cráneo-cerebral, de la médula y nervios. Estudios EE. UU. Europa. 21 de Mayo 578.

GREGORIO DURAN M.
Médico cirujano. Agustinas 828. Teléfono 2855. de 8 a 5.

DR. ESPINA
Rayos X. Medicina interna. Estudios Europa. Delicias 1228, esq. Gálvez. Teléf. 2102. De 1.30-4.

DR. FUENZALIDA CORREA
Cirugía, ginecología, partos. Merced 663. De 1-3.

DR. FUENZALIDA BRAVO
Profesor extraordinario, enfermedades de niños. Merced 560. Teléf. 1721. 2-4.

DR. FONTECILLA
Estudios en Europa. Afecciones pulmonares y nerviosas. Rayos X. Delicias 1626.

DR. ENRIQUE GONZALEZ R.
Estudios Europa, especialmente estómago, intestinos, hígado, diabetes, obesidad, reumatismo. Ejército 644. De 1-3.

Dr. Carlos Garcés Baeza
Delicias 1276. Teléf. 3747
Laboratorio Clínico. Rayos X. Medicina interna. De 1 a 5.

DR. ARISTIDES GONZALEZ C.
Profesor extraordinario. Obstetricia enfermedades señoras, 1-3. Casilla 1551. Teléf. 2789. Agustinas 629.

DOCTOR GIANELLI
Estudios Europa
Sífilis, Piel, Vías urinarias. 21 de Mayo 562. Consultas de 2 a 6.

DR. GREENE
Regresó Europa. Cirugía y ginecología. San Martín 509, esquina Catedral. 2-4. Teléf. 2860.

DR. CARLOS GOMEZ BALTRA
Médico cirujano, de 2 a 4. Bascuñán Guerrero 607.

ENFERMEDADES DE LA PIEL
Sífilis - Radioterapia
Dr. FELIX GROHNERT S.
De 2 a 6. Castro 236

GONORREA E IMPOTENCIA
Debilidad vital y gonorrea con sus afecciones prostatitis, supuraciones, por más crónicas que sean curan en pocos días, garantidas. Sistema nuevo. Dr. Winkelmann, 2 a 5. Alameda 380. Regresó de Alemania.

DR. GARCIA DOMINGUEZ
Ausente en el extranjero.

A. ICAZA BARROS
Médico Cirujano
Santo Domingo 739. Teléf. 2809.

DR. ALEJANDRO INFANTE
Enfermedades niños, médico Hospital de Niños San Luis. Consultas 2-5. Delicias 253.

DR. CARLOS A. ILLANES B.
Medicina interna y enfermedades de niños, de 2-5. Castro 176.

DR. AGUSTIN INOSTROSA
Cirugía general, especialmente de niños. Sífilis. 4-6. Puente 583.

DR. ROBERTO JARAMILLO
Ejército 707. Teléfono 142, Parque.

DR. GUSTAVO JIRON L.
Cirugía y Ginecología. Vergara 65. De 2 a 3.

INSTITUTO RADIOLOGICO
Radioscopia, radiografía, radioterapia.

DR. ADOLFO KLAPLAN
Estudios Estados Unidos y Europa. Compañía 1429.

DR. A. KORNER ANWANDTER
Estudios en Estados Unidos. Cirugía, ortopedia. Consultas: 2-4. Santo Domingo 623.

Dr. H. LEA PLAZA
Estudios en Europa. Compañía 2105. De 2-5. Teléfono 3880.

DR. LABRA LETELIER
Nariz, garganta y oídos. Consultas de 2-5. Compañía 1361.

DR. TEODORO LEIBLE
Enfermedades nerviosas. Medicina interna. Rayos X. Lunes, Miércoles, Viernes 5-7; Martes, Jueves, Sábados 2-4. Olivos 794.

DR. LOIS
Trasladóse San Pablo 1236. Medicina. Cirugía, inyecciones intravenosas. 1-4.

DOCTOR LAVAL
Medicina interna. Amunátegui 31. De 1-2 1/2. Domicilio: Cochrane 340.

DR. ARMANDO LEON I.
Cirujano
Compañía 1909. De 1 3. Teléfono 3846.

DRA. CORA MAYERS
Estudios Europa. Enfermedades niños y Ginecología. Ahumada 49. De 4-6. Teléf. 711.

DR. JUAN MARIN
Consultas: Amunátegui 85, de 4.30 a 6. Domicilio: Nataniel 146.

DR. JUAN MONTENEGRO M.
Enfermedades de niños. Compañía 1770. Teléfono 2120.

PROF. B. MUÑOZ PAL.
Cirugía general. Dieciocho 250. De 3 a 4.

Dr. ITALO MARTINI Z.
Ojos, oídos, nariz y garganta. Delicias 1164.

DR. MALBRAN
Enfermedades mentales y nerviosas De 2 a 6. San Antonio 584.

DOCTOR MUJICA
Profesor enfermedades vista. Ojos artificiales. Consultas: 10 a 12, y 1 1/2 a 3. Recoleta 368.

DR. MOUAT S.
Ginecología, partos, ex-jefe Clínica Ginecológica Dr. Korner. Brasil 25. De 1 a 4.

MANUEL MORENO
Medicina general. Particularmente pulmón, estómago, intestinos. Tratamiento especial tuberculosis pulmonar. Estudios Europa. San Francisco 155. 2 1/2 a 4 1/2.

DR. H. MUJICA
Médico Hospital Niños. Santo Domingo 820. Teléfono 2415. Consultas 1 a 4.

DR. MELENDEZ
Medicina interna. Sífilis. Me[illegible] 778, de 3-5. Domicilio: Sazié 200.

DR. MORAGA FUENZALIDA
Medicina y Cirugía de niños. Cochrane 118. Teléfono 2804. De 1 a 3.

DR. GMO. MORALES B.
Médico-jefe Policlín[illegible] "El Buen Samaritano". Catedral 2257. de 1-3

Dra. MAGDALENA NEIRA
Medicina general, señoras y niños De 2-4. Delicias 145.

DR. NUÑEZ [illegible]
Martes, Jueves, Sábado, 2-5. Matucana 239. Teléfono 291. Estación.

DR. ORREGO PUELMA
Médico Hospital San Juan de Dios. De 1 1/2 a 3 1/2. Agustinas 1314.

DR. OHLERICH
Titulado Alemania, Chile. Medicina interna, enfermedades de niños. Teléfono 332. Catedral 1483.

Dr. LUIS OPAZO F.
Jefe Policlínica Niños. Prof. Sanhueza. Compañía 3007. De 1—3.30.

DR. ALBERTO PANATT
Médico Jefe Policlínico Prof. García Guerrero. Medicina general, Rayos X. 1730-4. Teléf. 1211. Huérfanos 1819.

DR. GUILLERMO PUELMA
Vicuña Mackenna 171. Teléfono 431. De 1 a 3.

DR. MARCIAL PARADA
Oídos, nariz, garganta. De 3 a 5.— Santo Domingo 831. Teléf. 1859.

DR. PATIÑO MAC-IVER
Medicina interna, Niños, Sífilis. Libertad 448. De 2 a 5.

DR. DAVID PULIDO I.
Enfermedades niños. Santo Domingo 1790. Teléfono 2152. De 1 a 4.

DR. RICARDO PERALTA G.
Cirugía general, especialmente de niños. Compañía 1606.

PROFESOR PARDO
Cirugía y enfermedades de señoras. Consultas: 2 a 4. Ejército 119.

DR. PANTOJA
Corazón, pulmón, estómago, sífilis. 2-4. 7-8. Tel. 574. Sto. Domingo 1036.

DR. RAFAEL PEÑARANDA R.
Especialidad corazón, estómago, hígado, riñón, sífilis, venéreas. Llamados nocturnos. 2-4. Catedral 1988.

R. EMILIO PETIT
Cirugía General vías urinarias. Consultas: Dieciocho 128.

DR. OSCAR PERALTA C.
Medicina general. Enfermedades señoras. Rayos X. Laboratorio. Delicias 1276. Teléfono 3747. De 1 a 2½. Residencia: Prat 671. Teléfono 194.

DR. JULIO PAREDES F.
Especialmente enfermedades señoras. Ginecología y cirugía abdominal. 2 a 4. Amunátegui 33.

DR. QUIROGA
Enfermedades nerviosas y mentales. Puente 583. Consultas de 2 a 5.

DR. NACIANCENO ROMERO
Laboratorio.— Puente 583. (De 5 a 7). Casilla 3871.

DR. ALBERTO RAHAUSEN J.
Carmen 47. De 4-6. Tel. 3022. Riquelme 47. De 1-4. Teléf. 1642.

DR. JOEL RODRIGUEZ P.
Estudios Europa. Medicina interna. Especialmente estómago, intestinos. Rayos X. De 2-4 Amunátegui 539. Teléfono 2810.

DR. DEL RIO GUNDIAN
Medicina interna, de 2-4 Compañía 1479. Domicilio V. Mackenna 886.

DR. EDUARDO DE RAMON
Cirugía, Enfermedades señoras. De 1 a 3. Agustinas 1606. Teléfono 3623. Ausente en Europa.

DR. ROBERT DE LA MAHOTIERE
Estudios París, Berlín. Médico Hospital San Juan de Dios. Especialista enfermedades corazón. Electrocardiografía. Rayos X (Ortodiagrafía.) Poligrafía. Compañía 1973. De 3 1/2 a 5. Casilla 3343.

Dr. SCROGGIE
Especialidad de niños. Jefe de Clínica de Niños Universidad de Chile. Consultas de 2.30 a 5 P. M. Matucana 303.

INSTITUTO SANITAS
Agustinas 1955 - Teléf. 2438
Laboratorio. Autovacunas Rayos X. Radioterapia profunda. Luz Ultravioleta. Aplicaciones eléctricas. Inhalatorio de Radium. Baños de ácido carbónico. Diatermia. Ortopedia.

PROFESOR DR. SOTO PARADA
Laboratorio Clínico. Moneda 1035. De 3 a 6

DR. SUAREZ ALVAREZ
Oculista. Jefe clínica Oftalmología. 1-3. Santo Domingo 1344.

DR. SANTANDER
Estudios Europa. Corazón, riñón, sífilis, especialmente estómago, intestinos, Rayos X. Laboratorio. Alameda 2072. De 2 a 5.

DR. STUARDO
Estudios Europa. Enfermedades niños. 1 a 4. Moneda 1526. Tel 2245.

DR. CRISTOBAL SAENZ C
Estudios en Europa. Afecciones médico-quirúrgicas del abdómen, especialmente estómago. Sífilis Rayos X. Consultas de 2 a 4. Agustinas 1889.

DR. MARCOS A. SEPULVEDA E.
Laboratorio: Bandera 736. Teléfono 233. Exámenes completos: Sangre, orina, esputos, etc. Cultivos. Autovacunas. Abierto a toda hora.

DOCTOR SANHUEZA
Exclusivamente enfermedades de niños. Compañía 1053. Teléfono 2548.

DR. HELLMUTH SIEVERS W.
Médico-cirujano. Domicilio: Molina 632. San Antonio 275. 2 a 3 1/2.

DR. STOLTING
Oculista. Ausente hasta fines de Febrero. Compañía 1392.

DR. TORRES TORRES
Jefe Clínica Prof. Korner. Enfermedades señoras. Catedral 1249. De 2 a 5.

DR. VEGA MACHER
Exclusivamente pulmón. Nataniel 109. 2-3 1/2. Lunes, Miércoles y Viernes.

DR. JAIME VIDAL
Ex-Director Sanatorio San José, enfermos pulmón. Puente 557, de 3 a 6.

DR. VIVES BRAVO
Estudios Europa. Enfermedades niños. 2 a 4. Tel. 2896. Monjitas 317.

DR. G. F. VIDAL S.
Consultas 4 a 6. Delicias 2646. Teléfono 245. Estación.

PROFESOR VARGAS SALCEDO
Cirujano. Martes, Jueves y Sábado. 2 a 5. Teatinos 354. Teléfono 1060.

DR. VICUÑA HERBOSO
Jefe clínica del Servicio. Prof. García Guerrero, medicina interna. Especialmente enfermedades corazón. Martes, Jueves, Sábado, de 2 1/2 a 4 1/2. A[illegible]rante Barroso 270. Teléfono 10[illegible]

DR. YAÑEZ G.
Regresó de Europa. Piel, Sífilis, Venéreas. Delicias 865.

Dr. MAURICIO WEINSTEIN
Piel, Sífilis y Venéreas. Radioterapia y Luz Ultravioleta. Especializado en Europa. Agustinas 1357. De 2 a 5.

DR. WAGH ALDUNATE
606-914. Estudios Europa. Medicina interna, Venéreas, Sífilis, Reacción Wassermann. 2-4 1/2. Compañía 1853

DR. WIRE[illegible]
Oídos, nariz, garganta. Compañía 1606. De 2 a 3.

DENTISTAS

VIRGILIO ACUÑA M.
Cirujano-Dentista. Ayudante Clínica Operatoria Escuela Dental. Trasladóse Catedral 2619.

DR. RUBEN BUSTOS
Graduado en "Philadelphia Dental College". Larga experiencia profesional. Catedral 1288.

DR. CLODOMIRO CONTRERAS
San Antonio 451. Teléfono 3692. Horas: 9-11 y 2-6.

Dr. CERDA LOPEZ
Dentista. Santo Domingo 849. Especialmente coronas, puentes, porcelanas. Atenderá vacaciones.

FORTUNATO ENCINA
Especialmente Puentes, Placas, Coronas. Extracciones. Estado 363.

DOCTOR GALLARDO GONZALEZ
Cirujano Dentista. Estudios Philadelphia. Consultas diurnas y nocturnas. Echaurren 26. Regresó.

PEDRO MENDEZ
Huérfanos 782. (Precios antiguos). Estudios Estados Unidos, Europa.

MUÑOZ LOBOS
Extracciones sin dolor, puentes, placas, tra dos. San Diego 307-411.

DOCTOR ROGAT
ESPECI PIORREA ENCIAS DIENTES BOLSA

CLINICA DENT
Doctor Valenzuela
Unica clínica atendida doctor Alberto Rahausen general, de 2 a 4. especialistas, de 9 a 1. Teléfono 1642.

NICOLAS RODRI
Ayudante clínica la Dental. Ausente.

Dr F. DE FE
Dentista.—Trasladó Trabajos rápidos

RAFAEL URQU
Dentista. Agustinas

VETERINAR

SCHMIDT HER
Enfermedades anima ral, llamados domicili nio 457. Teléf. 3649.

ARQUITECT

EDUARDO TA
Construcciones, reparaciones, Honorarios ciento: Planos, Presu randé 410.

MATRONA

PENSIONADO PART
Mercedes Rojas, matrona go 930. Recibo enfermas internas, consultas

Recibe pensionistas Atención especial.

CLINICA GINECO
Mercedes Darrigrand clones, inyecciones especialistas. Cumming

MATRONA
Huérfanos 2460, entre ves y Bulnes. Gran ticular. Partos, atendida mente por su propietaria a elección de las enfermedades de señoras médicos especialistas. Inyecciones, atiende

Mme. E. FRAG
Matrona francesa. Avenida Matta 72.

Pensionado particular curaciones internas. micilio. Rosas 1737.

Emma de Torres, Buenos Aires. Atiende ca enfermas partos cibe pensionistas go 300.

PRIVADA DE TRICIA
Señora Reyes ta. Establecimiento dido por dos cirujanos Recibe enfermas pais. Partos. Consultas gratis.

ANA G. VARGAS
Partos. Recibe chrane 986.

Partos desde 50. ses, días. Curaciones yecciones, baños, tamo permanente.

CARMELA
Partos. Asistencia

PENSIONADO DR
Recibe enfermas meses, partos, desde nes internas. Diego 57

B O X

EL PROXIMO MATCH ENTRE AMADOR PEREZ Y MANUEL ABARCA

Campeonato "Antonio Sies"

Citaciones. — Otras noticias

AMADOR PEREZ Y MANUEL ABARCA.—El primer encuentro que tendrá el campeón peso pluma de Chile, Amador Pérez, será con el valiente peleador Manuel Abarca, encuentro que quedó finiquitado el sábado pasado.

A 10 rounds de combate disputarán un premio de mil cuatrocientos pesos, a partir en un 70 por ciento al vencedor y 30 por ciento al vencido.

De Pérez no tenemos nada que agregar; los aficionados lo conocen como un muchacho serio para sus encuentros, lo que le ha permitido granjearse las simpatías de un numeroso público que con agrado asiste a sus encuentros.

Manuel Abarca, que no es menos popular que su contendor, tendrá una espléndida ocasión para acreditar su cartel pugilístico un tanto debilitado en los últimos tiempos, debido a su deficiente estado de salud.

Hoy se encuentra restablecido y bien entrenado y su ánimo es el de volver por sus fueros y colocarse en el puesto que merece.

Será, sin duda, un match de interés, pues hace tiempo el público esperaba ver actuar a Pérez ante un hombre de la clase de Abarca.

CAMPEONATO ANTONIO SIES.—Para el Miércoles próximo anuncia el centro organizador de esta importante competencia un programa compuesto de siete matchs oficiales por el trofeo Sies.

Les corresponderá actuar esa noche, a los mejores elementos de los más caracterizados centros inscritos, cada uno de los cuales trata de presentar a sus peleadores en las mejores condiciones posibles lo que, de seguro, dará mayor interés a la competencia por el hecho de que los encuentros que se efectúan son de sumo interés pugilístico.

Por tratarse de un campeonato por puntos, los centros que llevan perdido terreno, tratarán esta noche de colocarse al lado de las demás instituciones entre las cuales hay algunas que llevan un buen número de puntos.

Mañana publicaremos el programa completo de esta importante sesión de pugilismo.

CENTRO "TALLMAN".— Cítase a junta general para hoy, a las 9 P. M. Se sesionará con el número que asista.

DESAFIOS. — Víctor Retamales, acepta el desafío de Heriberto Cornejo, y.

Bases: en el Murillo Reyes, San Francisco 1120, de 9 a 10 P. M.

CITACION.— Cítase para hoy a las 6, en la redacción de box de este diario, al señor Alberto Sánchez.

DUQUE RODRIGUEZ SE ADJUDICA LA COPA "COOPERATIVA VITALICIA.—Con motivo de un llamado que hizo en esta sección el señor Duque Rodríguez al señor Emilio Casablanca para que este caballero consecuente con el premio instituido de una copa de plata al ganador de tres peleas consecutivas en el local del Hipodromo Circo, premio ofrecido por la Sociedad "La Cooperativa Vitalicia", de la cual es el agente en Santiago, le entregue dicha copa, hemos recibido de este caballero la siguiente carta:

"Señor redactor de la sección box del diario "La Nación..— Muy señor mío:

No hace mucho, me he impuesto que el señor Duque Rodríguez reclama para sí el premio instituido por la Sociedad "La Cooperativa Vitalicia" para el ganador de tres peleas consecutivas que se hayan efectuado en el local del Hipodromo Circo.

Dicho premio consistía efectivamente en una copa que se exhibió en su oportunidad.

Como yo he dejado de ser el agente de "La Cooperativa Vitalicia" y constándome que efectivamente el señor Duque Rodríguez tiene derecho a la copa, me puse ayer al habla con mi sucesor, que lo es don Luis A. González, al que hice presente el compromiso.

Dicho señor me ha manifestado que "La Cooperativa Vitalicia" no tiene inconveniente el que menor para entregar la copa en cuestión al señor Duque Rodríguez, para lo cual lo invita a retirarla en el local de la Sociedad, Bandera 152.

Desligado de mi parte de este compromiso, me hago un deber de felicitar por intermedio de estas mismas columnas al señor Duque Rodríguez por el valioso premio bien merecido, rogándole apersonarse al señor González y acusarme recibo, para mi resguardo, una vez que tenga en su poder la copa.

De Ud. atto. y S. S. — (Firmado).—**E. Casablanca.**"

PROPUESTAS

Se solicitan por diversos artículos para las policías fiscales. Se abrirán en el Ministerio del Interior el 6 de Febrero, a las 2 1|2 P. M.

Bases: en la Inspección General de Policías (calle del Carro N.o 143).

EL INSPECTOR GENERAL.

CITACION A JUNTA GENERAL DE SOCIOS

De orden del señor presidente de la Federación de Box de Chile, cítase a junta general extraordinaria de socios, para el Lunes 29 del presente, a las 6 1|2 P. M., en el local de costumbre, A. Prat 38. Se advierte, ser esta la tercera citación.—El Secretario General.

CAMPEONATO ANTONIO SIES

Citación importante

De orden de la comisión de Campeonatos del Centro Murillo Reyes, cítase a los presidentes de los centros inscritos en la competencia, o en su defecto algún delegado, con el fin de tratar sobre reclamos pendientes.

La sesión se efectuará hoy, a las 9 P. M., en el local del centro, San Francisco 1120.

RESPUESTAS A NUESTROS LECTORES

LAS PERSONAS CUYAS CONSULTAS NO APAREZCAN RESUELTAS EN EL DIARIO, SERAN ATENDIDAS PERSONALMENTE POR EL REDACTOR DE LA SECCION, LOS DIAS LUNES, MIERCOLES Y VIERNES, DE 5 A 5 1|2 DE LA TARDE.

—Parias. — Concepción. — El día 3 del presente he sido avisado de que debo dejar mi ocupación a fines de mes. Le ruego indicarme si tengo o no derecho a que se me pague como desahucio el sueldo correspondiente al mes de Febrero.

—El desahucio en el arrendamiento de servicios está reglamentado principalmente por las disposiciones de los artículos 2,009 del Código Civil, y 335 del Código de Comercio.

Según la primera de estas disposiciones, cualquiera de las partes puede poner fin al arrendamiento cuando quiera, o con el desahucio que se hubiera estipulado. Pero si la retribución consiste en pensiones periódicas, cualquiera de las dos partes deberá dar noticia a la otra, de su intención de poner fin al contrato, aunque en éste no se haya estipulado desahucio, y la anticipación será de medio período a lo menos.

El 335 dispone que no teniendo plazo determinado el "empeño" de los dependientes de comercio con sus patrones cualquiera de ellos podrá darlo por concluído, avisando al otro con un mes de anticipación. El patrón, añade, podrá en todo caso hacer efectiva antes de vencer el mes, la despedida del factor o dependiente, pagándole la mesada que corresponda.

Varía, según esto, el monto de la indemnización que a título de desahucio debe usted percibir, con la naturaleza de las funciones que desempeñe: si es dependiente comercial tiene derecho al equivalente de un mes de sueldo; si ejerce funciones de otro carácter, al equivalente de sólo 15 días.

—Veraneante pobre.— Santiago.— ¿Cómo puedo restaurar el cuero de una maleta que está algo deteriorada por el uso?. Soy pobre, señor, y no tengo recursos para adquirir una nueva.

—Los objetos de cuero, como maletas, bolsones, carpetas, etc., se gastan con el uso y se ponen blanquizcos. Para devolverles su color negro, basta limpiarlos con cerveza agria, en la cual se habrán puesto pedazos de fierro viejo. En seguida se frotan con un trapo de lana.

—Curioso.— Valparaíso. — Sírvase indicarme la preparación de la pasta con que se embadurnan las cabezas de los fósforos de seguridad; como asimismo, la composición de la que se utiliza para revestir los raspadores.

—Las pastas generalmente empleadas se componen de una emulsión de clorato potásico, bióxido de plomo, un poco de cromato de potasio y caput mortuum, a los que se añade cierta cantidad de tierra de infusorios o harina de vidrios. La pasta se pega sobre los palos con cola exenta de toda acidez. Para encender los fósforos, se emplea, principalmente, una pasta formada de fósforo amorfo, sulfuro de antimonio, cola o goma.

—Un preguntón. — Santiago. — Seré su agradecido si se sirve indicarme un procedimiento para preparar aguardiente alcanforado.

—Sesenta gramos de alcanfor se trituran bien y se mezclan con una pequeña cantidad de aguardiente.

Luego que esté bien disuelto se le agrega el restante de un litro, por pequeñas cantidades y agitando continuamente.

—Un lector agradecido. — Santiago. — ¿Qué castigo tiene un padre que no ha inscrito a un hijo (ahora de 25 años) en el Registro Civil?

—Prisión en su grado mínimo (de uno a veinte días) conmutable en multa de uno a treinta pesos.

No es procedente, sin embargo, en el caso propuesto, la aplicación de esta multa, porque la acción penal, prescribe respecto de las faltas, en el plazo de 6 meses.

—Pecosa. — Valparaíso. — ¿Sería tan amable que me indicara la manera de combatir los barrillos que salen en la nariz, y las odiosas pecas que tanto afean el cutis?

—Frote suavemente las partes enfermas con una mezcla de vaselina y jabón negro.

ZENON.

RESTAURANT
NUEVA YORK
SAN DIEGO 250—252
DANCING DINNER
QUINTETO JORQUERA.
SERVICIO A LA CARTA.
CUBIERTO: $ 3.—

AVISOS ECONOMICOS

Imprenta "Echeverría"
San Diego 1363.—Teléfono 23 (Matadero)

Trabajos rápidos y económicos, Libretas y cuadernos por mayor y menor.—Artículos para escritorio. Se atienden pedidos de provincias. Descuentos a los comerciantes.

AGENCIA DE "LA NACION"

Avisos y suscripciones hasta las 9 P. M.

AVICULTURA y CULTIVOS

...LO NACIONAL, GRANDES Y pequeñas partidas, compramos. San Pablo 3296. 29-E.

VENDO PRODUCCION DE VIÑA. Hay uva de mesa y chichera. Verla y tratar: Viña Villa Blanca, Camino Santa Rosa, tres cuadras del Camino Lo Ovalle. 30-E

VIÑATERO, BOMBA Y MAQUINA en muy buen estado, con comisión de arriendo, Esteban Ruiz. — Correo 2.

AUTOMOVILES y CARRUAJES

AUTOMOVILISTAS REPUESTOS Ford y accesorios, colosal surtido: aprovechen nuevo descuento. San Pablo 3386, próximo a Matucana. 5-Marzo.

ESCUELA PRACTICA DE CHAUFfeurs-mecánicos, cursos rápidos, enseñanza por sus dueños, varias marcas. Vicuña Mackenna 386. 4—M—1923

REPARACIONES GARANTIDAS DE magnetos, dínamos y baterías. Taller Radium, Teatinos 733. E-30

FABRICACION DE CARROCERIAS, tapabarros y accesorios, desabolladuras y roturas, ejecuto con exactitud. Soldadura oxígeno. Compañía 2735. 31-E.

AUTOMOVILES HUDSON, HUMO... Ford y carrocería sport, ocasión vendo, Vicuña Mackenna 386. 29-E

AUTOMOVIL CHEVROLET BABY Grand, dos asientos, buen estado, véndese ocasión. Rosas 1655. 29-E

SE VENDE UNA BICICLETA DE ocasión. Washington N.o 1349. 31-E

VENDO MAIL CALE. DOCE Febrero 33. 29-E

VENDO CAMION 3 RUEDAS, EN buen estado con apero. Jotabeche número 485. E—29

NEUMATICOS, VULCANIZACIOnes, arreglos de pestañas, y reparaciones en general, lo mejor el taller La Estrella, Brasil 25-B. 30-E.

DE OCASION VENDO COCHE DOS ruedas, con resortes de repuesto, toldo y dos arneses, $ 800; caja moderna lingue, toldo y resortes, $ 800. D. Escala 3945. 29-E

FORD TURISMO VENDO. LIRA 1... E-30

$ 1,000 COCHE DOS ASIENTOS, llantas goma arnés charol, vendo. Vásquez 270. 29-E

BICICLETA DE OCASION VENDO, tamaño, buena marca. Dolores ...1. 30-E

COMPRO CAMION CUATRO RUEdas. Serrano 190. E—29

TAQUIMETRO MANO INGLESA, perfecto estado, vendo de ocasión. Verlo: Huérfanos 761, of. 9. 30-E

COMPRO CARRETAS GRANDES para pasto, con o sin resortes. Delicias 3484. 29-E

ARRIENDOS (Necesitan)

CASITA QUINTA NECESITO, NO importa situación, bien tenida, hago largo contrato. Indicar precios y demás.— G. Méndez H.. Casilla ...1-D. 29-E.

NECESITO LOCAL APRO... para coche y caballos con ... para cochero. Casilla 3130. 29-E

SEÑORA Y SEÑORITA NECESITAN pieza grande o dos chicas en casa de familia, honorable, dirigir carta a C. R. A. Dirigirse a Correo N.o 2.

PIEZA AMOBLADA CASA SIN NIños, tranquila, necesita extranjero descansa de día, trabaja noche. Preferencia trasversales Cerro Santa Lucía. Indicar precio: A. G., Las Rosas 1267. E-29

NECESITO ARRENDAR PIEZA amoblada, bajos, independiente, cualquier barrio. M. S., Casilla 3649. 30-E.

ARRIENDOS (Ofrecen)

EN SITUACION CENTRALISIMA, arriéndase cómoda casa para el 1.o de Febrero. Recoleta 411. Tratar en los altos. E-30

ARRIENDO DOS PIEZAS PERSOnas ocupadas. Unión Americana 553. C—4

ARRIENDO ALTOS. SAN PABLO 2441. 29-E.

ARRIENDO DEPARTAMENTO 3-4 piezas, patios, árboles, parrones. Libertad 1321. 29-E

ARRIENDO GRAN ALMACEN ESquina con habitación, Maestranza 201. 29-E

ARRIENDASE BUENA PIEZA, Gálvez 263. 29-E

ARRIENDASE COMODO DEPARtamento, ($ 60), Gay 2567. 29-E

MUY CENTRAL ARRIENDO DEpartamento balcón, a la calle. Serrano 92. 29-E.

ARRIENDASE A MATRIMONIO sin niños departamento central. Bellavista 529. Tratar, San Pablo 942. 29-E.

CASITAS $ 45 ARRIENDASE, BAños, higiénicas. "Cité Modelo", Castro 472. 31-E.

ARRIENDASE 3 CASAS RECIEN terminadas en calle Copiapó 338-342, 5 piezas habitación, hall, pieza toilette, cocina, pieza servidumbre, luz eléctrica, 2 patios. Canon, $ 280.—Tratar: Erasmo Escala 2233, de 12 a 3 P. M. 29-E.

AHORRE CARRO, TIEMPO Y MOlestias, arrendando casa en la cité higiénica en San Francisco 328, que dista solamente 3 cuadras del centro. Canon $ 83 a $ 103. 30E.

$ 350 CASA BAJOS, 10 PIEZAS, hall, electricidad gas, todo servicio, arriéndase. Castro 581. 29-E

$ 280 CASA BAJOS 7 PIEZAS, hall, gas, todo servicio, arriéndase. Castro 589. 29-E

$ 260 CASA ALTOS, 6 PIEZAS, hall, electricidad, gas, todo servicio, arriéndase. Castro 579. 29-E

$ 240 CASA BAJOS, 7 PIEZAS, hall, electricidad, gas, todo servicio, arriéndase. Maipú 483. 29-E

$ 203 CASA ALTOS, 6 PIEZAS, hall, electricidad, todo servicio, arriéndase. Compañía 2989. 29-E

PROFESIONAL QUE DISPONE DE casa grande en pleno centro, ocupando sólo tres piezas, desearía arrendar a matrimonio honorable 5 cinco piezas restantes y dependencias. Agustinas 1308 esquina Teatinos. 29-E

ARRIENDO DEPARTAMENTO DOS piezas personas solas. Baquedano 572. 29-E

PIEZAS AMOBLADAS, $ 60, SAN Pablo 1547. 29-E

SE ARRIENDA UN LOCAL GRANde para industria, tiene casa habitación. Maturana 645. 29-E

$ 35 ARRIENDO PIEZAS GRANDES, sin niños: Rosario 906. 29-E

$ 150 CASA SEIS PIEZAS, CON luz eléctrica. Avenida España 63. Interior. 29-E.

ESPLENDIDO DEPARTAMENTO, piezas amobladas arriéndanse matrimonios, caballeros. Sotomayor 16. E-29.

ARRIENDO DEPARTAMENTO EN casa particular, a persona decente, sin niño. Víctor Manuel 1550. 29-E

$ 600 MENSUALES ARRIENDASE espléndida casa altos, 8 piezas, dos baños instalados, servicios, gas y electricidad. Edificio de lujo en la mejor situación, calle Ejército Llaves 454. E-31

$ 380 ARRIENDASE PARA EL 1.o casa 6 piezas, electricidad, servicios, en San Diego altos, casi frente al Teatro Esmeralda. Tratar: en el Teatro. E-31

ARRIENDO UN DEPARTAMENTO García Reyes 50.

NECESITO ARRENDAR CASA Central, doce piezas, Cochrane, San Isidro, Carmen 600. Delicias 1385. E-30

PIEZAS MUY ASEADAS ARRIENda familia seria; también daría buena pensión, Herrera 750. E-30

ALMACEN, HABITACIONES SAN Pablo 1910. E-30

ARRIENDO PIEZAS CASA FAMIlia, San Diego 367. F-2

ARRIENDO PIEZAS PENSION, precios módicos. San Diego 262. E-30

ARRIENDANSE ESPLENDIDOS bajos y altos, $ 380, $ 240, respectivamente. Maipú 449-451, entre Catedral-Compañía. E-30

$ 750, HUERFANOS 624, ESPLENdida casa de altos, nueva, 6 dormitorios, dos piezas de toilette, instaladas con baño y lavatorios, hall, dos galerías, Total: 15 piezas, pisos encerados. E-29

ESPECIAL PARA REPRESENTANtes viajeros o agentes de casas comerciales, arriendo dos espaciosas oficinas comunicadas, una para muestrario y la otra para bodega, en Bandera 682, al llegar a Rosas. E-30

SE ARRIENDA ALTOS COMODOS, barato, luz eléctrica, gas, Carmen 201. 30-E

$ 95, 90 ARRIENDASE CASA electricidad, Carmen 197. 30-E

LOCAL PARA INDUSTRIA Arriendo. Gálvez 171.

$ 300 ARRIENDO LINDA CASA REcién refaccionada, siete piezas fuera dependencias, dos piezas baño hall, patio, mosaico. Lira 981. 31-E

ARRIENDASE PIEZA DEPARTAmento, con sin muebles. Huérfanos 2494.

CASA EXTENSA, ALTO O BAJOS para maison moublé y pensión. Radio de Alameda a Santo Domingo y de Teatinos a Carro, necesítase. Escribir casilla 2390.

ARRIENDASE DEPARTAMENTO calle, centralísimo, una, dos piezas, persona honorable. Alonso Ovalle 1349.

ARRIENDASE COMODA CASA, LIbertad 80. Tratar: Prat 1612. 29-E

$ 93 CASITAS A LA CALLE, CUAtro piezas, una cuadra carros, luz eléctrica. Tratar: Huemul 1695. 29-E

$ 60 CASITA 2 PIEZAS A LA CAlle, todo servicio. Huemul 1695. 29-E

ARRIENDO CASA-QUINTA ÑUñoa, Irarrázaval a propósito industria. Tratar: Serrano N.o 227. 29-E.

ARRIENDO DOS HIGIENICAS PIEzas. Alonso Ovalle 641. 29-E

$ 400, ARRIENDO BUENA CASA altos, moderna. Nataniel 537. Verla: de 2 a 5. Tratar: San Diego 432. 29-E

ARRIENDASE COMODA MEDIA casa. Dávila 959. 30-E

$ 400 ESPECIAL EXTRANJEROS, arriendo dos cómodos chalets, nuevos, uno esquina; bonitos jardines calle y gran sitio, Vicuña Mackenna 1363. 29-E

ARRIENDASE ALMACEN CON Habitaciones anexos. Manuel Rodríguez 1012. E-29

ARRIENDO CASAS LIMPIAS, TRES piezas, luz. Gálvez 209. 29-E

CHALET AMOBLADO ARRIENDO temporada. Verlo: Siglo XX 262. 29-E.

ARRIENDO GRAN CHALET CON garage independiente. Avenida Manuel Montt 1836, 2 1|2 cuadras de Irarrázaval. Cochrane 568. 31-E

SE ARRIENDA UNA PIEZA GRANde en casa de familia honorable y se vende una máquina de lavar. Monjitas 368. 30-E.

LOCAL PUERTA CITE, PARA cualquier negocio, arriéndase. Baquedano 640. 31-E

$ 220, ARRIENDO ALTOS, OCHO piezas, fuera servicios. San Pablo 2184. 29-E

$ 150, ARRIENDO ALTOS, NATAniel 1332. Tratar: Ahumada cuarenta. 31-E

ARRIENDO DEPARTAMENTOS, puerta independiente o piezas. Caupolicán 556. 29-E.

ARRIENDO CARNICERIA CON útiles. Buena venta. Salas 392. 29-E.

$ 180 SAN PABLO 1239, BUENA casa en altos. 29-E.

$ 230 SAN PABLO ESPLENDIDO almacén. Tratar 1239, casa 5. 29-E.

DEPARTAMENTO DOS PIEZAS arriéndase. Cumming 756. 29-E

SE ARRIENDA CASA CENTRAL, cerca Alameda, calle Lord Cochrane N.o 132, en bajos con numerosas piezas y dependencias, tres patios, parrón luz eléctrica y gas. Tratar con su dueño, Enrique Turri: Huérfanos 955. Llaves: Lord Cochrane 130. 30-E

ARRIENDO DEPARTAMENTO CAlle, Recoleta N.o 363. E—29

ARRIENDO CASA RECIEN TERMInada. Serrano 341. E—30

ARRIENDASE BUENA CASA REcoleta 845. Tratar 3-6. E—30

$ 270, CASA 6 PIEZAS, DOS PAtios y parrón, recién refaccionada. Eyzaguirre 549. E—29

ARRIENDO DOS PIEZAS NUEVAS gran sitio interior. Precio 100 pesos. San Pablo 1529. E—29

$ 385 ARRIENDO ELEGANTE CAsa bajos moderna y confortable hall grande salón, tres dormitorios, comedor, salita, baño y servicios. Verla: Arturo Prat 424. Tratar: San Diego 55. E—29

$ 190 SE ARRIENDA CASA, 7 PIEzas, servicio, luz eléctrica. Gálvez 251. 31-E

ARRIENDASE LA CASA BASCUñán 466; cuatro extensas habitaciones y dependencias. Tratar de 2 a 6 1|2. 29-E

$ 40, $ 60. DOS CASITAS CENtrales, tranquilas: Balmaceda 773-775, una, dos piezas, patio común grande. 29-E

$ 150 ARRIENDO CHALECITO, Juan Vicuña 1644, por Maule, tranvía 15. 30-E

$ 380 ARRIENDASE LA CASA bajos. Serrano 333. Tratar y llaves: Maipú 750. 29-E

$ 84 ARRIENDASE ALMACEN CON habitación, Chacabuco 131. Tratar: Moneda 3153. 29-E

INSTITUTRIZ SUIZA, DIPLOMAda, desea encargarse de la educación de dos o más niños de familia distinguida, ciudad o campo.— A. E. I., oficina de este diario. 30-E.

$ 220. CUMMING 810. MAGNIFICA casa-habitación en bajos. Luz eléctrica. Papeles en perfecto estado y aseada. Tratar: San Pablo 2321. 30-E.

$ 250. CUMMING 828. ESPLENDIDA casa-habitación en bajos. Luz eléctrica. En perfecto estado de aseo. Tratar: San Pablo 2321. 30-E.

$ 100. CUMMING 833. LOCAL PAra cualquier clase de negocio. Edificio moderno y de reciente construcción. Tratar: San Pablo 2321. 30-E

$ 500. SAN PABLO 2295, ESQUINA Cumming. Extenso local para cualquier clase de negocio. Edificio moderno, barrió netamente comercial. Tratar. San Pablo 2321. 30-E.

$ 195. PADURA 561. MAGNIFICA casa en bajos. Recién pintada y refaccionada. Patio para guardar carruaje. Luz eléctrica y gas. Carros N.o 17. (Avenida España) a una cuadra de la casa. Tratar: Padura 599. 30-E.

$ 180. PADURA 585. ESPLENDIDA casa-habitación en altos. Luz eléctrica y gas. Papeles nuevos, recién refaccionada. Tratar: Padura 599. 30-E.

ARRIENDASE ALTOS COMODOS, aseados, luz eléctrica, cocina a gas, baño. Lira 803. 29-E

SE ARRIENDA ESPLENDIDA ESquina para negocio. Santa Isabel 101. Tratar: Avenida Las Quintas 502. 29-E.

CASITAS HIGIENICAS RECIEN terminadas con toda comodidad, 3 piezas, arriendo a familias honorables. San Diego 1847. 30-E.

EXTENSA Y COMODA CASA-quinta, en Freire 676. Llaves: Freire 653. 29-E

$ 30 ARRIENDASE PIEZAS CITE moderno. Echáurren 354. 30-E

ARRIENDO CASA CON 6 PIEZAS, gran patio, parrón, gas. Calle Olivares. Tratar: Nataniel 202. 29-E

ARRIENDASE CASA ALTOS, CINco piezas, $ 155. Esperanza 363. 30-E

ARRIENDASE UNA PIEZA A PERsona sola. Campo Marte 89, casa L. 29-L.

ARRIEND OESPLENDIDO DEPARtamento. García Reyes 59. 30-E.

ARRIENDASE LOCAL CENTRAL para negocio, bodega, guardar automóviles. San Ignacio 193. 29-E.

CASAS NUEVAS MODERNAS DE altos, arriendo calle Santa Rosa, esquina Santa Cruz. 30-E.

COMPRA-VENTA VARIAS

... Septiembre Angora, Arturo Prat 189. 26-Oct.-1923

...A, CURTIEMBRE ANGOra. Betún "Essex" en frascos, excelente calidad. Suelas, cueros, pesos y medidas legítimas. Prat 189. 23 Oct. 1923

COMPRO ESTAÑO, PLOMO, SOLdadura, zinc, bronce. Chacabuco 28 B. 29-Enero

¡A BAÑARSE!!!: BAÑOS INGLEses $ 140. Baños franceses, $ 120. Baños americanos, $ 90. Baños suizos, $ 100. Baños empleados, $ 40. Baños esponja, $ 28. Baños asiento, $ 25. Baños lluvia, $ 20. Baños guagua, $ 10. Baños de pies, $ 8. Lluvias, $ 4. Antigua fábrica "Merida". Chacabuco 28 B. ¡¡Mucho cuidado!! no confunda nuestra dirección; todos nuestros artículos son premiados. 16-F-1923

VENDENSE DOS ESPLENDIDAS cajas fondos. Puente 800. 1.o F.

SE VENDE RICA CAJA FIERRO importada, propia para fuertes instalaciones. Puente 800. 29-E.

PAJA Y PASTO VENDO EN COLIzas. Lo Valdivieso. Teléfono 47, Ñuñoa. 30-E

ROMANA DE OCASION, COMPRO. Curicó 99. 29-E.

SAN FRANCISCO 1641, SE arrienda casa cinco piezas, tiene además parrón, árboles frutales y gallinero. 29-E.

SACOS VACIOS. POR CONCLUSION de negocio, realizo quinientos trigueros de un uso, 5,000 de segunda, 4,000 camboneros con retobo, 2,000 leñeros, 2,000 paperos de un uso, caleros, afrecheros, etc. Exposición 240. 30-E

VENDO UTILES DE PASTELERIA, con derecho a casa. Cóndor 1078. 30-E

FONDO CHICHERO DE 15 ARRObas compro. Correo 12, Casilla 12036 E—29

FIERRO FUNDIDO VIEJO DE MAquinarias, ofrezco 100 toneladas puesto estación Yungay. Layenzi, Casilla 2308. 29-E

SE VENDEN UNAS MEJORAS con zinc blanco. Tratar, Escanilla 326. 29-E.

SUELERIA FRANCESA, SAN DIEgo 1414, realiza badanas de lingue a 0.40 pie. 31-E

¡OCASION! VENDO UTILES COMpleto para negocito. Vargas 4020. 30-E

REALIZAMOS ARADOS SACADOres de papas y desgranadoras de maíz. Huérfanos 2653. 2-F.

LINDA MAMPARA CORTADA, MAdera, linoleum piso, vendo. Santa Isabel 317. E-29

VENDO MOSRADOR, ESTANTEría y vidriera Recoleta 439. 30-E

TALAJES

TALAJES, ALFALFA UN METRO altura, potreros bien cerrados, agua limpia en el mismo Santiago, Chacra General, final Avenida Holanda tres cuadras Plaza Ñuñoa, por días y meses. Ocurrir por la mañana E-30.

COMPRA - VENTA NEGOCIOS

BOTICA VENDO POR AUSENTARme. Espléndido negocio. Dirección: Casilla 126. - Valparaíso. 30-E

VENDO ACREDITADO NEGOCIO abarrote y frutería, poco capital, buena clientela. Matta 345. 29-E

POR VIAJE VENDO ANTIGUO NEgocio abarrotes muy poco capital, con derecho llaves. Barrio comercial. Rosas 2186 esquina Maturana. E-29

VENDO NEGOCIO ABARROTES, POco capital bien surtido. Lastra 1702. E—30

HABIENDO COMPRADO EL NEgocio de almacén de abarrotes del señor Juan Perello, en calle Cruz 1402, no respondo por cuenta alguna pasado tres días.— Margarita Candia. 30-E

¡OCASION! VENDESE NEGOCIO bar y restaurant, poco capital, barrio muy central. Tratar: Maestranza 284, altos. De 11 a 12 A. M. 29-E

VENDO ALMACEN ABARROTES. Coquimbo 1402. 30-E.

VENDO PENSION. MAESTRANZA 543. 30-E

VENDE NEGOCIOS O COMPRA, NO pierda tiempo. Diríjase Morandé 833. 6-F

VENDO RESTAURANT CON FACIlidades de pago. Eyzaguirre 1039. 5-F

HABIENDO COMPRADO EL NEGOcio de menestra de don Juan Molina, Eyzaguirre 1035, pasado tres días no respondo por cuentas. Elvira Basaez. 30-E

ACREDITADO NEGOCIO ABARROtes, vendo: doy a prueba y condiciones deseen, venta diario trescientos pesos. Poco capital y casa-habitación, Canon $ 165. 29-E

RESTAURANT BAR VENDO, BUEna venta diaria. Barrio muy comercial. Franklin 1125. 29-E

PELUQUERIA VENDO OCASION O la arriendo, verla. San Pablo 2389. Tratar: Salas 182.

VENDO BUEN ALMACEN ABArrotes, frente comercial, urgente, buena instalación, poco capital. — Santa Isabel 235. E-31

ESTABLO MUY ACREDITADO, SItuación inmejorable vendo. Tratar: Sazié 2940. E-30

VENDO ANTIGUO Y ACREDITADO bar y restaurant por no poder atender, o acepto sociedad. Bandera 940. E-31

PAQUETERIA, SALON MODAS, vendo barato por ausentarme. Tratar: Chacabuco 96. E-31

ALMACEN ESPLENDIDA SITUAción, poco capital, vendo por ausentarme. Maestranza 795. 31-E

ACREDITADO NEGOCIO ABARROtes, vendo: doy a prueba y condiciones desean, venta diario trescientos pesos. Poco capital y casa-habitación ... 936.

ALHAJAS

JOYAS ANTIGUAS, MODERNAS, perlas, brillantes. Compro. Maestranza 1237. 30-E.

JOYAS ANTIGUAS, MODERNAS, perlas, brillantes. Compro chafalonía oro-plata. Maestranza 1237. 30-E.

¡NOVIOS!! ARGOLLAS ORO, 18 a 14 quilates, ofrece Relojería Sportman, $ 30. San Diego 780. Sucursal San Diego 1523. 1-F

COMPRO ORO, PLATA, PIEDRAS finas, boletos de empeño; transformaciones de alhajas, composturas de relojes. Trabajos garantidos; precios módicos, Delicias 2552. E-3

DIVERSOS

...JAS GILLETTE, NAVAJAS, TIjeras, afianse, Portal Fernández Concha, Kiosko 9 1|2. 26-O.-1923

MUÑECAS, TRENES ELECTRICOS cuerdas, coches guagua, compónense, único taller especialista, cualquier compostura; trabajo garantido. "Plaza Brasil 337 (juguetería). 29-Enero

DENTISTA ALFREDO MUÑOZ LO...s. Extracciones sin dolor; somnoformo, puentes, placas. San Diego N.o 807. 24-F-1923

SOLDADURA AL OXIGENO, TODA clase metales. Especialidad en aluminio. E. Durret. Avenida Matta 105. 16-F.

CAJAS DE FONDOS. BANDERA 82 16-F.

MUÑECAS, TRENES ELECTRICOS cuerdas, coches guagua, compónense único taller especialista, cualquiera compostura, trabajo garantido. Plaza Brasil 373 (juguetería). 3—F

MAQUINA UNDERWOOD, OCAsión. Bandera 82. 16-F

COMPOSTURAS MAQUINAS EScribir. Bandera 82. 16-F

CAJAS REGISTRADORAS; COMpostura. Bandera 82. 6-F.

MAQUINAS ESCRIBIR, OCASION Bandera 82. 16-F.

DON CONSTANTE ESPONDA FERnández transfirió a la sociedad anónima E. Gal, de Madrid, nuevo marcas de fábrica para artículos de tocador y perfumería, denominadas: "Perfumería Gal", "Heno de Pravia", "Dens", "Tenax", "Victoria", "Gal" e "Infantil". 30-E

FABRICA DE CORTINAS Y TELOnes para patios de Antonio Ovalle, y cortinas con ferretería completa y carpas para carretas. Se atienden llamados inmediatos. Dardignac 217. 31-E

SUELERIA FRANCESA, SAN Diego 1414, realiza badanas y lingue a 0.40 pie. 31-E.

ESTADO 45. SASTRERIA GUZMAN. En obsequio a su distinguida clientela, continúa realizando ternos de vestón, de finas telas inglesas, confeccionados con materiales de primera clase, al precio de $ 220, al contado. Estado 35. 29-E

AL SEÑOR FRANCISCO SAN MARtín, se le ruega pasar por la Chacra "Anita", El Blanqueado; por asuntos que le interesan. E—29

SE COMPRAN RETOBOS EN FAbrica de Sillas. Antofagasta 2130.

SE VENDE, REGALASE LETRERO modista. Independencia 35... 29-E

CHANCHO TRITURADOR DE PIEdra de 10x7 vende de ocasión en $ 2,500. Verlo en Fundición Yungay, camino Carrascal. Tratar: señor Silva. E-30

SASTRERIA "LA AURORA".—DElicias 2836. Se necesitan buenos vestoneros. 29-E

ALCANTARILLADO, HAGO MUY barato, garantido. San Pablo 2460. —Recabal. 29-E.

GASOMETRO ACETILENO EN perfecto estado, vendo, en Irarrázaval 707. E-31

TARROS LECHEROS, FONDO CObre, vendo. Gálvez 171.

ANIMALES

PERRO BULLDOG DE 1 AÑO, hijo de importado y perrita Dogo de Ulm, vendo. Campo de Marte 258. 29-E.

GRATIFICACION QUIEN DEVUELva perrito Lulú, perdido Maestranza 531.

HOTELES Y PENSIONES

EN CASA DE FAMILIA HONORAble arriéndanse confortables piezas amobladas, con o sin pensión, a personas respetables. Recoleta N.o 409 (altos). 31-E

¡ATENCION! DESDE PESOS 2.50 diario, hay disponible ciento diez piezas amobladas; comida con vino, 2 pesos; comedores reservados. Gran salón para banquete, capacidad para 500 personas. Gran Hotel Buenos Aires, de Luis Carbone, Delicias 1921, frente Portal Edwards. 19-F.-1923.

HOTEL "BOHEME", SAN ANTOnio 62. Ofrece piezas para viajeros y pasajeros, almuerzo o comida, 4 platos abundantes, té o café, con media botella de vino, $ 2 cubierto, pensión $ 100 mensual. 13-F.

PIEZAS CON PENSION EN CASA de familia arriendo, a pasajeros de provincias arriéndanse por días. — Maestranza 166. F-5

$ 2 CON VINO ABUNDANTE, ALmuerzo o comida encontrará en el Hotel Fénix, atendido por su dueña. San Diego 127. 15-F.

A FAMILIAS PASAJEROS OFREcemos habitaciones, muy buena pensión, Casa extranjera, espaciosa, confortable, Merced 766, una cuadra Plaza Armas. 31-E

PENSION COMPLETAMENTE GRAtis, podrá usted tener en el Restaurant Nueva York. Informes: San Diego 252. 5-F.

SOLO POR DOS PESOS COMERA usted espléndidamente en el Restaurant Nueva York. San Diego 252. 5-F.

ARRIENDO A MATRIMONIO PIEza balcón con pensión. A. Prat 226. F-6

ARRIENDASE, PIEZAS CON PENsión. Castro 640. 29-E.

PENSION, PIEZA, BALCON, 100; diario casa honorable. Manuel Montt 2795. 29-E

ESTADO 75. —REGIOS DORMITOrios. Lujosos para matrimonios, baños anexo, cocina de primer orden, uso familia. Confort higiene. Teléfono 3705. 29-E

COMODAS PIEZAS, CON PENSION. Moneda 1324. 29-E

SE ARRIENDAN CINCO PIEZAS A matrimonio o persona sola con o sin pensión, precio moderado. San Diego 2374 (altos). 29-E

MAGNIFICA PENSION CENTRAL, caballeros, matrimonios, prefiero extranjeros. Santo Domingo 1320. 31-E.

ARRIENDO PIEZAS PENSION, CON o sin muebles. Marín 185. 29-E

ARRIENDASE PIEZA, CON PENsión. Prat 187. 21-E

LINDAS PIEZAS AMOBLADAS, balcones calle, con pensión. Santo Domingo 1030. 1.o-F

EN CASA DE FAMILIA HONORAble arriéndan dos piezas con o sin muebles y pensión; hay baño. San Francisco 215. E—31

ARRIENDO PIEZA CON PENSION calle Cuevas 992. 29-E

ENTRADA ALAMEDA, SAN DIEgo 35. Aprovechen, sólo por diez días se dan tarjetas de abonos, cincuenta pesos al mes, cuatro platos comida, postre té o café. 29-F.

ARRIENDO PIEZA BALCON CAlle, pensión. Santa Victoria 846. 29-E

SE VENDE NIVEL PARA INGEniero. Verlo, de 2 a 4. Bolsa de Comercio, oficina 221, tercer piso. 30-E.

CENTRALISIMO SE ARRIENDA piezas con pensión, días, meses. Catedral 1237. 6-F.

ARRIENDO PIEZA CALLE INDEpendiente para dos personas con pensión. Moneda 1422. 29-E

ESPLENDIDA CASA DE FAMILIA se ofrece linda pieza con buena pensión. Agustinas 2391. 29-E.

MATRIMONIO: LINDAS PIEZAS amobladas, buena pensión, $ 5-8 diarios persona. Maestranza 543. 30-E

EN CASA HONORABLE, CENTRAL, ofrécese magnífico departamento amoblado con buena pensión. Moneda 840. 29-E

JOVENES O MATRIMONIOS ENCONTRARÁN buenas piezas con pensión con o sin muebles, en San Francisco 151. 1.o-F

FAMILIA HONORABLE OFRECE pieza amoblada con pensión. Excelente pensión de mesa. Precios módicos. Recoleta 756. 29-E

FAMILIA ARRIENDA PIEZAS CON pensión. Doce Febrero 63. 29-E

ARRIENDASE UNA, DOS PIEZAS, sin pensionistas. San Antonio 265. 29-E

FAMILIA RESPETABLE OFRECE buenas piezas, balcones, pensión. Catedral 2429. 30-E

CASA PARTICULAR ESPLENDIDO departamento, electricidad, pensión, balcones calle. Bulnes 25. 20-E.

MELOCOTON PENSION MODICA, personas delicadas. Gorbea 2595. 29-E.

SANTA ROSA 217, CASA EXTENSA, y da pensión con piezas, precios módicos. Baño caliente a toda hora. E-31

ARRIENDASE DEPARTAMENTO, balcones, con pensión, reparto a domicilio. Lastarria 80. E-29

PENSION MADRILEÑA: VIAJEROS meses, días. Rosas 1022. E-30

CAMPO MARTE 87, BUENAS PIEZAS, balcón; amobladas. Comida familias. Pasajeros provincias.

MERCED 366. FAMILIA OFRECE pieza central, con pensión. 30-E

SAN DIEGO 79, DEPARTAMENTO o piezas con pensión, días o meses, arriendo. 1.o-F

FAMILIA EXTRANJERA, TEATINOS 535, arrienda pieza amoblada con sin pensión. 3-F

OFRECESE PENSION PIEZAS, CON sin muebles, matrimonios caballeros. Sta. Domingo 1219.

PENSION PIEZA GRANDE, BALCON, arriendo. Prat 210. 1.o-F

CON PENSION ARRIENDO ESPACIOSAS piezas, luz, baño, Almirante Barroso 69.

JUDICIALES

QUIEBRA BERNSTEIN.—SANTIAGO, 30 de Diciembre de 1922.—Por auto de fecha 9 de Noviembre último, dictado por el señor Juez Letrado don Fernando Santa María, se ha declarado en quiebra al comerciante de esta plaza, don Jorge Bernstein, se ha nombrado síndico provisorio a don Jorge Moreno, y por decreto fecha de hoy se ha designado el 6 de Marzo próximo, a las 3 P. M., para que tenga lugar la primera junta de acreedores. F-22

INSTRUCCION

CURSO DE VACACIONES ORGANIZADO por el "Instituto San Martín". San Martín 64. Sistema antiguo y concéntrico. Internado, medio-pupilaje y externado. Clases funcionando en todos los cursos, regentadas por conocidos profesores del Estado. Matrícula sigue abierta. 31-E.

CURSOS VACACIONES, SISTEMA antiguo y concéntrico, cargo profesores Estado garantizando éxito examen Marzo, empiezan 2 Enero. Matrícula abierta. Internado, medio pupilaje externado. Gálvez 139. Teléfono 704. 8-F

FRANCES: PROFESOR PREPARA exámenes. Gálvez 216. E-29

INGLES, CURSO NOCTURNO, $ 20 mensuales. Aprendizaje rápido. Matrícula abierta. Instituto Pinochet Le Brun. Huérfanos 1657. 29-E

¡OJO! ESCUELA NACIONAL DE Masajistas. — (Curso de vacaciones). "Masaje medicinal", "Belleza científica". "Pedicuro-cirujano". Profesiones decentes, lucrativas. Rápido aprendizaje. Enseñanza también "por correspondencia". Dáse facilidades. Diplomas válidos. Pídanse prospectos, interesantes, ilustrativos. Estado 863. 19-m.

INSTITUTO MODERNO, COMPAÑÍA 1871. Curso vacaciones, sistema concéntrico y antiguo. Profesores titulados. 31-E.

PERMUTA.—AYUDANTE NORMALISTA de Valparaíso, desea permutar con señorita de Santiago. Dirigirse Zumilda Zavala. Correo Central. Santiago. 29-E

SEÑORITA INGLESA, CATOLICA, bien recomendada, enseñando inglés, francés, piano, desea posición permanente o para vacaciones, como institutriz en familia distinguida. Escribir: S. M. B., Correo Central. 29-E.

CURSO VACACIONES LICEO CHILENO, Plaza Yungay. Profesores examinadores. 30-E.

HUMANIDADES, 1.o A 6.o AÑOS. Preparamos exámenes. Numerosos certificados, aprobación universitaria. Instituto Mercantil. Estado 79. Teléfono 273. 29-E

INGLES! EXAMENES DE INGLES, prepara profesor londinense. Garantiza éxito. Referencias espléndidas. Claras 46. 1.o-F

A INGLATERRA Y ESTADOS UNIDOS prepara viajes rápidamente, profesor londinense. Referencias espléndidas. Claras 46. 1.o-F

LIBROS Y ESTAMPILLAS

LIBROS COMPRO. SAN DIEGO 105. 3-F.

VENDO LOS 10 PRIMEROS TOMOS Enciclopedia Ilustrada Seguí. Matucana 847. 29-E.

OCUPACIONES (Ofrecen)

RUEDEROS NECESITA CARROCERÍA Lavanchy. San Pablo 2373. 23-E

NECESITO RUEDEROS, CARROCEROS, trabajo permanente. San Francisco [illegible]. 29-E.

CORTADORES COMPETENTES PARA cortar calzado de señora, necesita la Fábrica de Calzado. Grajales [illegible]. 29-E

ARAYEROS SE NECESITAN PARA estaquillado y black. Carmen 353. 30-E

NECESITANSE OPERARIOS MAQUINA golpe, asentador pestañas, [illegible] calzado, ambetunadoras. Fábrica Calzado. Chacabuco 554. 29-E.

OFICIALES MUEBLISTAS, ADELANTADOS, con herramientas, necesito. Cuevas 1259. 29-E

MAESTRO HERRADURERO CON oficial necesito Victoriano 352. E—30

BARNIZADOR MUY COMPETENTE para hacerse cargo a trato sección barniz, necesito. Fábrica Nacional de Muebles. Serrano 398. Traer muestras, certificados, etc. 29-E

TOSCANERO Y PICADOR DE TABACO, necesito. Independencia 1890. 29-E

NECESITO HERRADOR. NEGRETE 3225. 29-En

NECESITO OFICIAL MECANICO, competente en automóviles. Río de Janeiro 466. 29-E

OPERARIOS SASTRES OBRA GRANDE precísase, V. Mackenna 1080. 29-E.

NECESITO HERRERO Y HERRADOR. Avenida La Paz 283. 29-E.

NECESITO CORTADORES DE CUERO y aparadoras Fábrica de Calzado Delicias 2701. 29-E.

SE NECESITA UN MESONERO: 21 de Mayo 815. 29-E

NECESITO CARRETELERO REPARTIR leba. Cuevas 979. 29-E

NECESITO 8 TONELEROS PARA el campo y Santiago. Bascuñán 1364.

COPERO PARA UN CLUB SE NECESITA. Bascuñán 16.

PELUQUEROS COMPETENTES NECESITO. San Diego 91.

NECESITO CARPINTEROS PARA construcción y enfierradores para concreto. Avenida Santa Elena 765. E-30

PINTORES, NECESITO. MONEDA 2945. E-29

OFICIAL GOTICO, NECESITO adelantado. Población Montiel, Carmen 325. E-30

RELOJERO COMPETENTE, NECESITO. San Pablo N.o 1205. E-30

SACADOR DE PUNTERA, NECESITO. Fábrica de Calzado, Irarrázaval 707. E-30

CARPINTERO Y PINTOR EN LETRAS, necesítase. San Diego 1598. E-30

MOZO DE 15 A 16 AÑOS, NECESITO para el aseo, con recomendaciones. Ahumada 350. De 7 a 8. E-29

CARPINTEROS, NECESITO. PARIÑA 430. E-29

DOS ELECTRICISTAS, NECESITO. Victoria 563, casa 8. E-29

NECESITO MOZO COMPETENTE para el aseo, con informes y cama. Ahumada 123. E-29

CARPINTEROS PARA HACER galpón, a trato. Dieciocho 769. E-29

NECESITO PELUQUERO DE FIRME, doy garantías. Santa Isabel 279.

MOZO CHAUFFEUR, CON Recomendaciones, necesito, Lira 985.

COLOCADORES DE MOSAICOS competentes, necesítase. Libertad 23.

FABRICA DE CALZADO SAN ALFONSO 1166 necesita buenos afiladores de taco y buena aparadora. E-30

ZAPATERO ESTAQUILLADO NECESITO. Grajales 2780.

NECESITO ARMADOR PARA CALZADO de guagua y un cortador de cuero. Nataniel 1558. E-31

NECESITO APRENDIZ ADELANTADO para Luis XV. Tratar: Chacabuco 554.

PELUQUERO NECESITO, TRABAJO permanente. Independencia 1101.

NECESITO ZAPATERO OBRA DE hombre. Almirante Barroso 386.

CARPINTEROS, NECESITANSE. Andrés Bello 945. E-29

NECESITO HERRADOR. ELEUTERIO Ramírez 1160. 29-E

25 ZAPATEROS PARA ESTAQUILLADO, necesito. Arturo Prat 1392. 4-F

CARPINTERO NECESITO. UNION Americana 191. 29-E

ZAPATEROS ARMADORES, NECESITO. Avenida Matta 364. 29-E

FERRERO NECESITO CASITA Llolleo, San Antonio, Cartagena. Detalles, casilla 2520. E-29.

20 ZAPATEROS O TODOS LOS QUE vengan necesito, de señora, pago $ 28, donde Capello. Arturo Prat 1392. 2-F

NIÑO APRENDIZ 15 AÑOS NECESÍTASE. Fábrica Cápsulas, Gálvez 1119. 29-E

ZAPATERO COMPOSTURERO NECESITO. Diez de Julio 480. 29-E

CARPINTEROS ENTABLADORES, necesito. Huemul 1715. 29-E

NECESITO TONELERO, GALVEZ 1628. 30-E

NECESITO JOVEN QUE TOQUE Y cante en guitarra o acordeón. Eyzaguirre 1039. 30-E

NECESITO HERRADOR COMPETENTE. Arauco 951. 29-E

NECESITO TORNERO MECANICO. Av. Matta 905. 29-E

TRABAJADORES DE CAMPO SE necesitan; también de bodega e inquilinos. Lo Valdivieso, Pedro Valdivia N.o 3000. 30-En

NECESITO HERRERO COMPETENTE para obra gruesa y delgada. Carrocería Santa Elena, Avenida Santa Elena N.o 1631. 29-E

EMPLEADO SERIO EN CONFITERÍA, necesito. Monjitas esquina 21 de Mayo. 1.o-F.

NECESITO CORTADOR CARNICERO, puertas adentro. Muy buen sueldo. Salas 392. 29-E.

JARDINERO INTERESADO, NECESITO chacra El Mirador, camino a Renca. Teléfono 74, Yungay. Casilla 614. 29-E.

CARPINTERO, ESCALERERO, Competente necesítase. Huérfanos 830. E-29

MESONERO COMPETENTE NECESITA, Restaurant Barcelona. Exposición 94. 29-E

NIÑO DE 15 AÑOS, PARA OFICINA, sueldo $ 70, necesítase. Fábrica, Nataniel 469. 29-En

MUCHACHO PARA MOZO NECESITO, Prat 353. 29-E

HOTEL RESTAURANT MALLORCA, Eyzaguirre 1061. Se necesita mozo comedor y mujer para las piezas y lavar. 29-E

NECESITASE JOVEN 18 A 20 años, sin pretensiones, entienda abarrotes y cantina. Independencia 2199.

NECESITO MUCHACHO PARA LAVAR platos, aseo cocina. Pasaje Balmaceda número 2. Tratar 9 a 10. E-29

MAESTROS TAPICEROS NECESÍTASE, Huérfanos 830. E-29

NECESITO MUCHACHO PARA CABALLERIZO. Dominica 307.

SE NECESITAN APLANCHADORAS, fineras. Lavandería Franco Española. Huérfanos 2674. 29-E.

AJOS, NECESITO TRENZADORES. Rosas 2663. 30-E

MATRIMONIO EXTRANJERO NECESITA urgente, niña para todo servicio. Esmeralda 885. 29-E

MUJERES AGILES NECESITA LA Fábrica de Santa Inés, para elaborar frutas. Dirigirse: a Nós. 7-Febrero

NECESITO CORTADORA PIELES, costureras modas y pieles. Brasil 133. 29-E

NECESITO LAVANDERA PARA lavar en la casa, que sepa bien aplanchar. Angamos 270. 29-E.

NECESITO LAVANDERAS. LAVANDERÍA Francesa. Recoleta 348. 29-E

NECESITO OPERARIAS COMPETENTES traje sastre señoras. Juárez 697. 29-En

ALMIDONADORA SE NECESITA. Lavandería Bruselas, Rosas 2040, entre Brasil y Baquedano. 29-En

NIÑAS APRENDICES, DOS PESOS diarios de jornal. Avenida Beauchef 1409, o Antofagasta 2130. 29-E

NECESITO EN LA SECCION APARADO una niña muy competente en descarnadora de cortes y perforado. Moneda 2770. 29-E.

NECESITO AYUDANTA VESTONERA. Esperanza 68, casa 5. 29-E.

LAVANDERIA MODERNA: ECHAURREN 216, necesita buenas camiseras; pago todas las camisas 24 centavos. 29-E

LAVANDERIA FRANCESA, DELICIAS 133, regida por su antigua dueña, recibe toda clase ropa, entrega puntualmente. 29-E

LAVANDERIA FRANCESA, DELICIAS 133, necesita lavanderas y aplanchadoras doblez. 29-E

NECESITO BUENA ALMIDONADORA y aplanchadoras, camiseras. Sta. Isabel N.o 0256. Pasado Seminario. 29-E

BUENAS APARADORAS PARA cortes de señoras y niños, necesita Fábrica Calzado. Santa Victoria 324. 29-E

BUENAS COSTURERAS SASTRE, que sepan ojalar, necesito. Diez de Julio 1345. 29-E

AYUDANTA MODAS NECESITO. Maestranza 455|27. 29-E

BORDADORAS EN MOSTACILLA necesito. Serrano 449. E-30

NECESITO COSTURERA EN MODA. Sazié 1954. Casa 5.

SE NECESITA COUPLETISTA Restaurant La Copa de Oro. Bandera 949.

PROFESORA COMPETENTE PARA enseñar preparatorias y francés a una niña, dos horas, día por medio. Mande precio por carta, a calle Andes 2542. E-29

NIÑA DECENTE PARA AYUDAR en todos los quehaceres de casa, necesito. Buen sueldo. Tocornal 258, cerca Jofré. E-30

NECESITO APRENDIZA SIN PRETENSIONES. Cóndor 951, altos. E-30

NECESITO ENFERMERA POR MESES, aunque no sea recibida. Argomedo 379. E-31

APLANCHADORA DOBLES, COMPETENTE, necesita. M. Rodríguez 34. E-30

COSTURERA COMPETENTE EN modas. Delicias 409.

AYUDANTAS SASTRES NECESITO. Trabajo permanente. Carrión 1427.

BUENA CAMISERA, POSTICERA, aplanchadora y lavandera, necesito. Castro 64. 30-E

NIÑA FORMAL NECESITO PARA quehaceres. Pensión Chile, San Diego 26. E-30

COSTURERAS SASTRES, NECESITO. Dardignac 65. 30-E

APLANCHADORAS DE CAMISAS Y para postizos, necesita Fábrica de Camisas Sportman. Carmen 667.

¿SERVIDUMBRE NECESITA? PIDALA inmediatamente: Oficina. García Reyes 28. 29-E

NECESITO EMPLEADA PARA LA cocina, para poca familia. Agustinas 2351. 29-E

NIÑA CUIDAR CASA NECESÍTASE. Molina 815. 29-E.

NECESITO EMPLEADA TODO SERVICIO. Club Hípico 866. 29-E.

EMPLEADA NECESITO. DIEZ DE Julio 468. 30-E

NECESITO NIÑA PARA TODO SERVICIO pago $ 50. Avenida Manuel Montt 1191. 30-E

EMPLEADA PARA LA COCINA, otra para las piezas necesito. Avenida Salvador 1898. 30-E

NECESITO NIÑA JOVEN PARA COCINERA. Salvador 1635. E—29

EMPLEADA PARA LA MANO NECESITA casa tres personas. Avenida Beauchef 957. 29-E

EMPLEADA DE LA MANO NECESITO, Carmen 135. 29-E.

EMPLEADA AYUDAR QUEHACERES de casa, necesito. Morandé 775. 30-E

CASA PENSION NECESITA DOS niñas para servicio. Artesanos 619. 29-E

NECESITASE UNA SIRVIENTA para los comedores. Mapocho 2386. 29-E

FINERAS NECESITAMOS, CAMISERAS. Lavandería Río Janeiro. Merced 475. 29-E.

NECESITO NIÑA JOVEN DE PIEZA, recomendada. Avenida La Paz 474, casa 8. 29-E

FAMILIA EXTRANJERA NECESITA empleada de mano. Rancagua 88. 29-E

MUCHACHA 15 A 16 AÑOS, NECESÍTASE, recomendada. San Isidro 311. 29-E.

SE NECESITA EMPLEADA EXTRANJERA, en Providencia 2046. E-31

EMPLEADA PIEZAS COMPETENTE, sepa coser, necesítase. Huérfanos 1744. E-30

EMPLEADA PIEZAS, COMEDOR, necesito. Rosas 1022, Pensión. E-30

NECESITA EMPLEADA COCINA Y pieza. San Diego 287. E-31

mendaciones, necesítase. Gálvez 141.

NECESITO COCINERA SIN NIÑOS, poco servicio. Chiloé 1281. 30-E

EMPLEADA PARA LA MANO, DE regular edad, y buenas recomendaciones, se necesita en Ejército 609. Presentarse: de 10 a 13 y de 1 a 3. E-30

NECESITO COCINERA, ARGOMEDO 358. 30-E

NECESITO COCINERA QUE SEPA cocina española. San Diego 1149. 29-E

NECESITO UNA NIÑA PARA AYUDAR la cocina, sueldo $ 30. Santa Elvira 429, al llegar a Carmen. 30-En

COCINERA, BUENAS REFERENCIAS necesito. Cerro 34. E—29

COCINERA NECESITO CON URGENCIA. República 685. 29-E

COCINERA JOVEN RECOMENDADA, necesito. Macul 860. 29-E

COCINERA Y AYUDANTA, NECESITO. Matucana 776. 29-E

NECESITO COCINERA Y AYUDANTA nochera y niñera para los comedores. San Pablo 2470. E-30

UNA COCINERA COMPETENTE para Restaurant, se necesita. Bulnes 673. E-30

COCINERAS, DE MANO, NECESITO. Bandera 339. E-29

COCINERA REGULAR EDAD, NECESITO; buen sueldo. Teatinos 535. E-29

COCINERA NECESITO, SAN DIEGO 79. 30-E

BUENA COCINERA NECESITO. Delicias 1385. 30-E

COCINERA JOVEN Y LIMPIA, PARA poca familia, necesito. Sueldo: 40 pesos. Recoleta 11[illegible].

MAQUINARIAS

TATTERSALL DE MAQUINARIAS: Chacabuco 62. Ofrece: Maquinarias: Agrícolas, Industriales, Mineras, Hidráulicas, Eléctricas, Eetc., Materiales para Id., Decauville, Rieles, Correa, Transmisiones, Gañerías. F-13

A TEODORO PREISLER, HUÉRFANOS 2448, diríjase cuando necesite adquirir maquinaria. F-20-1923

CUANDO Ud. NECESITE MAQUINARIA o materiales para minas o cualquier clase de industria, diríjase a A. W. Woodbridge y Son (Edificio Ariztía), 4.o piso, oficina 18, casilla 3960. Teléfono 2144. 29-E

TATTERSALL DE MAQUINARIAS: Chacabuco 63. Ofrece toda clase de maquinarias, motores, trilladoras, Rieles y accesorios, transmisiones, correas; tubos acero, cables Id., materiales diversos. Cañerías, estanques. 13-F

CALDERO DE OCHO A DIEZ CABALLOS multitubular, con instalación de quemador a petróleo, vendo muy barato. Avenida Matta 375. 29-E

ESTANQUES DE 4,000 LITROS, 1,200, 450. Tambores de acero de 400 y 200 litros; cañerías de varias dimensiones, llaves, uniones americanas y muchas varias piezas de gasfitería, vendo a cualquier precio. Avenida Matta 375. 29-E

TRILLAS, ARRIENDO MAQUINARIA moderna de alto rendimiento para toda clase de granos; también pico y aprenzo pasto; vendo una picadora Crowley y una segadora Comick. Teléfono 47, Ñuñoa. Manuel Pradenas, Pedro Valdivia N.o 3000. 30-E

MAQUINA PARA COSER CALZADO y neumáticos, vendo regalada. Vicuña Mackenna 386. 29-E

TRILLADORA.— SE VENDE DE ocasión trilladora "Buffalo Pitts Niágara Second", armazón de acero de 34 pulgadas, con poco uso. Dirigirse a E. D. R., Molina. 1-F.

ALMACEN DE MAQUINAS DE COSER "La Legítima", máquinas de coser, tejer, anafes "Primus" cocinas "Primus" de dos platos, accesorios, agujas, repuestos, taller espe-

¡OCASION! VENDO MAQUINA Singer de pie con siete cajones; una vidriera especial para hambrería y un kiosco lustrador. Tratar: San Pablo 2137. 1-E.

MATERIALES DE CONSTRUCCION

EXCUSADOS COMPLETOS, REGLAMENTARIOS, $ 99. Chacabuco 28-B. F-12

LAVAPLATOS REALIZAMOS UNA partida, $ 15. Chacabuco 28-B. F-12

REALIZAMOS FIERRO LISO. Chacabuco 28-B. F-12

VENDO LADRILLOS MURALLA Y fiscal, a $ 130 el mil. Avenida Silva esquina Chiloé. 29-E

SE VENDEN PLANCHAS DE ZINC. Avenida Italia 1209. 30-E

$ 1.60 ROSETONES YESO, 40 CENTÍMETROS, variados surtidos. Vendo yeso blanco y negro. Cienfuegos 121. 29-E

TEJAS VENDO BARATO. MONEDA 1380. 29-E

ROBLE 4 POR 6 POR 4 1|2 Y 5 VARAS a $ 5.80 y 6.50 pieza. Irarrázaval 3111. Barraca "Macul". 29-E

SE VENDE MADERAS USADAS TABLA y leña por mitad de su valor. Avenida Matta 1131. 29-E

COMPRO 300 PLANCHAS ZINC CON poco uso, se prefiere blanco. Tocornal 1588. 29-E

[illegible] PLANCHAS ZINC BLANCO, primer uso vendo. San Alfonso 1304.

SOLERAS PIEDRA AZUL, NUEVAS, de ocasión, vendo. Bezanilla 1445. E-30

MEDICINAS

EXAMEN DE LA VISTA, GRATIS, en el Almacén Optico, Ahumada 264, atendido por el especialista titulado Rotter. Gran surtido de toda clase de anteojos y lentes a precios bajísimos. 1-N-1923

KREPIA REJUVENECE EL CUTIS 13-F

GONORREAS, IMPOTENCIA, SIFILIS, debilidad vital, leucorreas, afecciones prostáticas, supuraciones aunque crónicas, en ambos sexos. Garantizo curación radical, rápida, procedimientos modernos infalibles. Facilidades de pago, consultas gratis diariamente, 8 a 12 y de 2 a 7; festivos, de 8 a 12. Atiende enfermos de provincias por correspondencia. Clínica y Laboratorio Médico del doctor J. Lefevre. San Antonio 41. Casilla 2756. 14-F

CANOSOS: NO BOTEN PLATA EN comprar tinturas desconocidas. Compren únicamente la tintura vegetal Herz, que se vende en Root 563, entre Carmen y San Isidro, y que tiene la garantía de probarla antes de comprar. Frasco $ 5. 30-E

OCUPACIONES "NECESITAN"

SERVICIO GRATUITO

TAQUIGRAFO - DACTILOGRAFO, con conocimientos de inglés, se ofrece. W. G., Lira 806. E-29

OFRECESE MAESTRO JEFE COCINA, 30 años práctica, recomendado. Domingo Díaz, Correo Central.

ENSEÑO ARITMETICA Y PREPARO exámenes. Cóndor 1320. Delfín Herrera Valdés.

SEÑORA DE RESPETO OFRECESE para cuidado casa, o atender puesto pan. Dirigirse por carta o personal: B. A., Vicuña Mackenna N.o 93.

VITI - VINICULTOR, ENOLOGO, ofrécese para la vendimia. S. N. P. M., Casilla 81-D.

NIÑO 14 AÑOS DESEA OCUPARSE como mensajero o mandados. Tiene buenas recomendaciones. Juan Olea, Aldunate 474.

CARPINTERO CONSTRUCTOR SE ofrece para dentro o fuera de Santiago. Cochrane 1622.

TAPICERO OFRECE SUS SERVICIOS a domicilio. Castro 318, casita F-5

AYUDANTA PARA SOMBREROS se ofrece. Dirigirse: Zegers 14. — R. V.

OFRECESE JOVENCITO PARA ayudar en oficina. Dirigirse por carta a Domeyko 2447.

OFRECESE JOVEN AYUDANTE oficina. Dirigirse. Casilla 2888. — Arturo Ferrer A.

JOVEN OFRECESE CUALQUIER ocupación, sin pretensiones, buenas recomendaciones. — Teobaldo. Correo 13.

PERSONA HONRADA Y SIN VICIOS se ofrece para cualquiera ocupación aquí o fuera de Santiago. — Albornoz. — Compañía 2273.

OFRECESE ADMINISTRADOR Para viñedos trabajos [illegible] dimias, bastante competente. Correo Central P. V.

SEÑORITA OFRECESE CAJERA U otra ocupación decente. E. G. G. — Correo 13.

JOVEN DECENTE DESEA CUALQUIER ocupación de día o de noche. Correo N.o 4.— A. M. F.

OFRECESE MODISTA PARA CASA particular, especialidad en traje de niños. Calle Lastarria 63.— S. Escobar.

COMO TORNERO O MECANICO con conocimientos de electricidad, me ofrezco, buenas referencias.— M. A. R., Correo N.o 12.

JOVEN SIN VICIOS OFRECESE como secretario caballero o yudante oficina; escribe máquina.— M. M., Correo 2.

CLINICA DENTAL, DELICIAS 880, Dentista titulado, sección gratuita, para empleados, personas pocos recursos. Funciona 5-6 la tarde; pagarán material. E30

CLINICA DENTAL F. DE PETRIS. Manuel Vilos, especialista en cada sección trabajos rápidos, garantidos. Gálvez 133. 4-F

MUEBLES

COMPRAMOS MENAJES DE CASA. Atendemos a domicilio. "La Magallanes", Avenida Matta 1004. Teléfono Inglés 147. (Matadero). 30-Mayo-923

VICTROLA VENDO POR MENSUALIDADES. Avise domicilio.— R. R., Casilla 2635. 29-E

COMPRO CATRES Y MUEBLES. Recoleta 530. 31-E

SE VENDE JUEGO DORMITORIO, dos peinadores y varios enseres de casa, Vera 547. 29-E.

PIANO ALEMAN, FLAMANTE, vendo de ocasión. Marcoleta 467 A. 1.o-F

MUEBLES DE COMEDOR ENCHAPADOS en nogal se vende. Avenida Manuel Montt 909. 29-E

SE VENDEN 2 PIANOS. ALDUNATE N.o 902. 29-E

DE OCASION COMPRASE PIANO vertical, amoblado comedor, moderno o estilo colonial, autopiano. — Compañía 1246.

VENDESE AMOBLADO DORMITORIO. Bueras 160. E-31

REALIZO PIANO FLAMANTE, MOBILIARIO completo, muebles sueltos, plantas. Huérfanos 2496.

AMOBLADO COMEDOR, MADERA fina usado, vendo ocasión. Prat 353. 29-E

¡NOVIOS! MUEBLES FINOS, MADERAS nacionales, extranjeras, precios módicos. La London. Prat 353. 29-E

MUEBLES COLONIALES, ESPECIALIDAD. La London, Prat 353. 29-E

SE VENDE UN PIANO ALEMAN. Tratar: Arturo Prat 1755. Verlo todo el día. 29-E

POR VIAJE VENDO TODA CLASE menaje de casa, de ocasión. San Diego 931. 29-E

COMPRO MESA REDONDA, CAOBA y escritorio caoba; ofertas con precio: F. O. Casilla 490. 29-E

OCASION VENDO AMOBLADO MODERNO, dormitorio. Agustinas 2066. 30-E.

VENDO PAR TRINCHES MARMOL plomo, ocasión. Marina Gaete 765. 29-E

PIANO VENDESE DE OCASION por ausentarme. Gálvez 144. E-29.

VENDO VICTROLA VICTOR DE mueble y discos recién llegados, baratísimo. Carreras 415. E-30

PRESTAMOS DE DINERO

DINERO PRESTO SOBRE HIPOTECA. Ahumada, cuarenta. 31-E

NECESITO DE 700 A MIL PESOS para girar negocio bien instalado. Se pagará buen interés, o se vende instalación. Verlo: Rosas 2986. Urgente. Es carnicería. E-30

OPORTUNIDADES PARA FAMILIAS

MANIQUIES ORTEGA, NUEVOS modelos rebajados de precio. Fábrica, Rosas 1369. 19-Mar

JOBITA MORA, MODISTA, ARTURO Prat 224. Hace toda clase de trajes de señora, especialista en corte y bordado a mano, atiendo a domicilio. 29-E162.

SE OFRECE JOVEN PARA MOZO y sabe manejar auto. Dirigirse: Calle Blanco Encalada 2134.— F. Sánchez.

JOVEN VASCO, ESPAÑOL, RECOMENDADO, ofrécese puesto confianza o reparto pan. Pedregal 20. Albizu.

MATRIMONIO OFRECESE, EL TOdo trabajo, ella todo servicio; buenos certificados honradez.— Julio Pavez. Correo 2.

PERSONA DEL SUR, CON BUENA recomendación, se ofrece como empleado en tienda o abarrotes. Dirigirse: Prat N.o 1449.

COMPOSTURERO EMBALADOR, para mueblería, se ofrece.— Castillo, San Pablo 1490.

DESEARIA EMPLEARME O ASOCIARSE como fotógrafo, poseo máquina. Correo 10.— G. W.

CONTADOR COMPETENTE, LARGA práctica, muy buenas referencias; se ofrece al comercio. Dirigirse: Casilla 3916.— M. J.

SE OFRECE SEÑORA ATENDER a caballero o algún obrero y crianza de aves.— M. L., Correo 2.

SE OFRECE PERSONA COMPETENTE en costuras o llavera, sabe cocina; buenas recomendaciones. A. Barroso 845.

SEÑORA HONORABLE OFRECESE para dueña de casa de caballero solo, puesto de pan o leche, con muy buenos informes. San Francisco 2206.

SEÑORA OFRECESE ADMINISTRAR Cité, cuidar casas o sucursal jabonería; muy buenas referencias. San rancisco 2210.

SEÑORITA OFRECESE PARA Pastelería, cigarrería u otra ocupación decente. San Francisco 2210.

ENSEÑO ARITMETICA Y PREPARO exámenes. Cóndor 1320.— Delfín Herrera Valdés.

VIUDA OFRECESE PARA ADMINISTRAR pensión, llavera o cualquier puesto decente en Hotel o Restaurant. Dirigirse: L. C., Correo Central.

OFRECESE MAESTRO JEFE COCINA, 30 años práctica.— Domingo Díaz, Correo Central.

SE OFRECE JOVEN PRINCIPIANTE en el comercio. Correo Central. —S. Sánchez.

SEÑORITA OFRECESE CAJERA U otra ocupación decente.— E. G. G., Correo 13.

JOVEN SERIO SIN PRETENSIONES necesita ocuparse para oficina, dirigirse a Argomedo 458.

JOVEN DEL SUR SIN VICIOS ofrécese oficina. Gorbea 2950. Casa 10.

TEJIDOS DE PUNTO REALIZAMOS mitad precio. Ahumada. Pasaje Toro 5. 29-E.

SEÑORITAS: PELUCAS, POSTIZOS raya natural. Precios bajos. San Diego 91. 2-F

PROFESIONALES

ZURCIDOS INVISIBLES.— NOTABLE zurcidor japonés. Especialista único. Especialidad en viraduras, compostura, transformaciones. Son perfectas. No confundirla con similares que plagian sus avisos para equivocar al público. San Diego 228. Teléfono Inglés 667. 25-F1923

$ 90. HECHURAS TRAJES, FORROS seda, corte inglés, americano. Sastrería Mack. San Diego 228. Teléfono 667. 24-F.

CONTADOR TITULADO EN ALEMANIA, Ernesto Claussen. Casilla 535. E-31

ZURCIDOS JAPONESES INVISIBLES, especialidad viradura de ternos y composturas, precios módicos. San Diego 238. 11-N-1923

ZURCIDOS INVISIBLES, TRAJES señoras, caballeros; viraduras ternos y sobretodos, $ 50; composturas, reformas, limpiar, vapor; recibo para teñir toda clase de ropa; hechuras, 70 pesos. Claras 20. F-8

ZURCIDOS INVISIBLES, TRAJES señoras, caballeros; viraduras ternos y sobretodos, $ 50; composturas, reformas, limpiar vapor; recibo para teñir toda clase de ropa; hechuras, $ 70 Claras 20. F-9

EDUARDO FAURE, PINTOR AVE. Matta 161. E—30

ENJUNCO SILLAS DOMICILIO. Compro vienas viejas. León Prado 585. 29-E

PROPUESTAS

PALACIO DE BELLAS ARTES.— Se piden propuestas para la remoción y extracción de escombros de la terraza sur del edificio. Datos: en la Secretaría, de 9 a 12 M. y de 2 a 5 P. M. E-31

PROPIEDADES

$ 5,000, VENDO SITIO EN TOCORNAL, de 10 varas por 30. Tratar: San Pablo 1264. 30-E

VENDO CASA QUINTA DESOCUPADA, luz eléctrica. Avenida Condell 938, 50 pasos del carrito. 29-E.

EN MANUEL MONTT VENDEMOS espléndida quinta, totalmente plantada con árboles frutales y forestales escogidos. Hermoso chalet recién edificado de toda comodidad. Precio: $ 75,000. Teatinos 86. 31-E.

COMPRO CASITA URGENTE, BARRIO Independencia o Recoleta; decir comodidades; pago hasta $ 6,500, al contado, sin agentes. Dirigirse: Correo 3.— E. G. 29-E.

$ 24,000, CASA 12 PIEZAS, SUBTERRÁNEO, parrón, gallinero, alcantarillado. Produce $ 280 mensuales. Vendo por ausentarme. Juan Vicuña 1459. Dueño: Prieto 1905. 29-E

CASAS HABITACION Y RENTA, compramos en calles centrales desde $ 60,000 a $ 100,000. Una que tenga una superficie de 2,000 metros. Pago contado. Huérfanos 761. Of. 9. 29-E

$ 7,000 CONTADO RESTO MENSUALIDADES, véndese propiedad. Vásquez 234. 1-Feb.

COMPRO PROPIEDADES BUENA situación susceptible de refacción. Dirigirse: Delicias 2636. 30-E.

CASA CON TRES PIEZAS, SITIO de 42x75, agua corriente, potable, parras, árboles frutales. Arriendo (Ñuñoa). Población Chile-España. Tratar: Campoamor 3174, al frente. Moggia. Los Guindos, calle Juanita. 30-E.

JOVENCITO SIN P
necesita cualquier oc
Dirigirse a Argomedo 4

MASAJISTA PRACTICA
cación inyecciones,
lio. Alonso Ovalle 60

ADMINISTRADOR FUNDO
ce sus servicios, muy
chería, ganadería, vi
cultivos en general.— C
Cochrane 508.

ARREGLO MUEBLES
pecialidad en marquet
caja armónica. Barr
773, Galería Rogers

JOVEN CASADO, DESEA
ción. Llavero, molinero
otra recente. Luis A
467.

ALEMAN CASADO SE
mozo en casa de com
casa particular. Bue
Dirigirse: J. I. Calle P

MOLINERO PRIMERO
cilindro y piedras,
se. Prefiere campo. G
685.

CHAUFFEUR O AYU
sonero. Me ofrezco.
mendaciones. Escribir
Correo Central.

JOVEN RECOMENDA
fianza hipotecaria se
brador, otro puesto.
W. M. Correo Central.

SE OFRECE UN JOVEN
comercio fuera de S
Central, S. Sánchez

OFRECESE NIÑO 14 A
empleado de oficina.
mientos de francés, y
máquina excelentes
rigirse: Diez de Julio

JOVEN SABE ESCRIBIR
ofrécese como aprendiz
canilla 431.

SEÑORITA HONORABLE
ocupación cajera o
A. D. Correo 3.

JOVEN COMPETENTE
caciones ofrécese
L. L. San Diego 11

SE OFRECE UN MATR
familia, jardinero
muy buenos informes
San Ignacio 460.

LLAVERA OFRECESE
nas recomendaciones,
petencia.— Tránsito A
mul 1284.

JOVENCITO PROFESOR
le, hace clases particu
los bailes modernos.
Argomedo 458.

SE OFRECE AMA DE
meriza y robusta. Artu

$ 142,000 PRECIO
véndese propiedad
Diego casi frente al
ralda, compuesta de
con cuatro habitaciones
con 6 piezas, y gran
ce $ 19,440 anuales.
gusto Pérez, Teatro
4 a 8 P. M. No se co

DESDE $ 11,500 HASTA
véndese casas co
Esmeralda, a pocos
33, 15, 16. Alcantarillado
dad, servicios hig
Augusto Pérez, de
tro Esmeralda.

$ 270,000 VENDESE
propiedad en la mejor
la calle Ejército,
lujo, con gran casa
en altos. Tiene
Tratar: con Augusto
Esmeralda, de 4
cobra comisión.

CASA ESQUINA COMPRO
máximo una o dos
meda. Correo 6, M. L.

REMATES

REMATE ALMACEN
San Diego 1358, Martes
P. M. Por orden de
remataré al mejor postor
mostradores, romana,
ricano N.o 15, vidrieras
tendidas, estante libros,
tal y vidrio. Gran cocina
gas. Abarrotes: té
granel, azúcar, yerba,
harina, fideos surtidos,
Rica. Cajones velas,
piritu, jabón, soda,
cas, gran surtido cristalería
dos. Barriles clavos
servas finas surtidas,
país, ají pimentón,
legiales y paquetería.—
rez, Morandé 843.

ROPA HECHA

ROPERIA LA VEGA,
llo 694, ofrece en
ambos, palotoes,
breros, calzado todo

ROPERIA LA CASA
meralda 887 entre San
21 de Mayo. Realiza
palotoes, todo de casimir
jeros, corte correcto,
zado. Visítenos
nuestros precios.

ROPERIA
esquina San Pablo.
tura ternos, ambos,
lones, todos de ricos
tido colores, para
sombreros,

ROPERIA
mero 661, esq. Recoleta
nos, paletoes, ambos,
nos de niños, sombreros
precios baratísimos.
tado.

ROPERIA "LA GRAN
Diego 236. Casa de
Realiza ternos
talones calzado nuevo,
cilidades de pago.

OBREROS: CUOTAS
medida $ 109, pantalones
sobrante.
N.o 1689.

COMPRO ROPA USADA
llero. La Económica.

VERANEO

HOTEL VICTORIA
[illegible]

ARRIENDO CASA
blada. [illegible]

PAPEDIL ARRIENDA
una casa [illegible]
llado. San Francisco

VERANEANTES!
bramos sombreros
pelas y tomo
San Pablo 3165.